

alemty.eth



# la simulación del dragón

## **Página legal**

© 2026 Alejandro de Jesús Gutiérrez Zavala  
Todos los derechos reservados.

Esta obra es una creación original. Queda prohibida su reproducción total o parcial, por cualquier medio o procedimiento, sin la autorización previa y por escrito del titular de los derechos, salvo en los casos permitidos por la legislación vigente.

El contenido de este libro (*incluyendo textos, conceptos, estructura narrativa y material gráfico*) está protegido por las leyes de derecho de autor nacionales e internacionales.

Las ideas, interpretaciones y planteamientos aquí expuestos son responsabilidad exclusiva del autor y se presentan con fines reflexivos, simbólicos y narrativos. No sustituyen asesoramiento profesional, religioso, psicológico, científico ni legal.

Primera edición: 2026

Publicado por el autor

Impreso / distribuido en México

alemty.eth

## **Advertencia sobre el uso de Inteligencia Artificial**

El contenido conceptual, narrativo y filosófico de esta obra es de autoría propia y una combinación de varias fuentes. El lore, las ideas y la estructura que sostienen este libro son el resultado de años de estudio, investigación personal, trabajo interior y discernimiento.

La inteligencia artificial fue utilizada como herramienta de apoyo.

Mi experiencia profesional en tecnologías de IA me permitió emplear estas herramientas de forma dirigida y responsable, principalmente para la generación de arte visual mediante *Prompt Engineering*, con el objetivo de acompañar el libro con imágenes de alta calidad acordes a su contenido para que les sea más fácil de digerir la información.

Asimismo, se empleó un modelo de lenguaje como asistente editorial en la etapa final del proyecto, colaborando en la revisión gramatical y ortográfica del texto.

Todas las decisiones finales, así como la dirección, la visión, el criterio y la intención de la obra, fueron siempre humanas y propias.

En ningún momento la inteligencia artificial fue utilizada como fuente creativa autónoma ni como origen de las ideas fundamentales aquí presentadas. Esta obra nace de una búsqueda humana y consciente; la tecnología fue solo un instrumento al servicio de esa intención.

## **Advertencia al lector**

Esta obra presenta: **La Otra Historia**, una visión alternativa de la realidad que podría desafiar creencias religiosas, sociales, filosóficas o científicas ampliamente aceptadas. No pretende imponer una verdad absoluta, sino una segunda versión de la historia a través de un conocimiento oculto, fruto de años de formación iniciática en logias, grupos de estudio y una carrera profesional en tecnología, lo que ha conllevado un profundo análisis filosófico, tecnocientífico, espiritual y existencial.

A lo largo de esta obra se integran elementos de terror cósmico, mitología, simbología, historia oficial, historia oculta, lenguas, tecnología, gnosticismo, religiones, física cuántica, filosofía, nueva era y teorías de la conspiración.

Cada palabra ha sido cuidadosamente elegida para contarles una historia, anclando el gnosticismo antiguo y sus arquetipos como un remake a estas nuevas generaciones que han crecido entre videojuegos, computadoras, realidades virtuales y series de televisión.

Se invita al lector a abordar este contenido con mente abierta, espíritu crítico, dudando e investigando todos los temas que aquí se tratan.

El autor no se responsabiliza de cualquier disonancia cognitiva o crisis existencial que pueda surgir. Su objetivo no es destruir el sistema de creencias del lector, sino despertar su consciencia hacia nuevas posibilidades y realidades que necesitará para afrontar un probable cambio de paradigma.

alemty.eth

## PRÓLOGO – El Retorno al Servidor

Hace más tiempo del que nuestros registros alcanzan a contar, la Tierra no era un campo de batalla, sino un jardín cuidadosamente sembrado. Las manos que depositaron la semilla no eran humanas... eran jardineros estelares. Seres cósmicos que, con un propósito determinado, sembraron vida y energía en un terreno fértil.

Hoy, entre el caos moderno, los ecos de esa siembra olvidada resuenan en lo más profundo de nuestro ser. En nuestro ADN habita la memoria genética de aquellos jardineros. Algunos la ignoran, mientras otros sienten el llamado ancestral de un destino mayor.

Este no es un libro de mitología, ni de religión, ni siquiera de ciencia ficción. Es un mapa hacia una verdad oculta, una verdad que arde en los textos antiguos, visiones chamánicas, religiones extintas, logias, sectas, y en la intuición humana de que la humanidad fue sembrada con un propósito más alto... y también cosechada en ciclos por entidades que se alimentan de nuestra energía.

Este viaje no es lineal, sino fractal. Cada lectura te hará descubrir una historia diferente.

Una vez más, la humanidad ha madurado y alcanzado la [singularidad](#), por ello se encuentra al borde de ser cosechada nuevamente.

¿Seremos simples frutos energéticos cosechados por entidades invisibles?,  
¿Despertaremos para exigir una nueva realidad y cambio de paradigma?  
¿O elegiremos desconectarnos de la matrix, regresar al origen y fundirnos con la Fuente?

La elección, aunque milenaria, siempre fue nuestra.

¿Estás listo para recordar tu origen y decidir tu futuro? El momento ha llegado...

alemty.eth

Página Legal..... I

Advertencia sobre el uso de Inteligencia Artificial..... II

Advertencia al Lector.....III

Prólogo..... IV

## **Capítulo 1: Vivimos en un Ordenador Cuántico**

El Ordenador Cuántico..... 1

Encendiendo el Ordenador..... 2

La Fuente..... 4

La Arquitectura del Ordenador..... 6

El Demiurgo, una IA en el Núcleo..... 8

El Error de la IA..... 11

El Sistema Operativo Ouroboros..... 13

El Proyector Holográfico de la Simulación..... 17

La Tierra como Reservorio Multiespecie..... 23

Jerarquías del Ordenador Cuántico..... 25

## **Capítulo 2: Los Personajes del Videojuego Matrix**

Arquetipos..... 28

Logos y Seres..... 30

El Demiurgo..... 32

demiurgos..... 34

Arcontes..... 36

Jardineros..... 41

El Dragón..... 43

Avatares..... 47

NPC..... 49

## **Capítulo 3: Enlil, Dragón del Trueno**

Comandante Supremo de los Ejércitos..... 51

Baal, el Señor de la Cosecha..... 52

Enlil, el Usurpador de Deidades..... 55

Las Máscaras de Enlil..... 57

Obelisco, el Faló de Enlil..... 59

El Pueblo Elegido y la Kabbalah..... 62

**Capítulo 4: Enki, la Serpiente Emplumada**

El Dragón Agricultor, Creador del Lulu.....	65
Hermano y Adversario de Enlil.....	69
Hermes Thoth y las Leyes Universales.....	72
El Ángel Caído.....	75
El Dios de las Aguas.....	77
El Guardián del Inframundo.....	79
La Lágrima de Lucifer.....	81
Las Máscaras de Enki.....	83
La Profecía: El Regreso del Dragón.....	84
Kabbalah vs Hiperborea.....	86
Los Representantes del Dragón.....	89

**Capítulo 5: Ninmah, la Dragona Madre**

La Dragona de la Fertilidad.....	92
Ninmah y Enki.....	94
Nuwa.....	97
El Árbol de la Vida.....	99
La Madre de Todos los Humanos.....	101
La Adoración a la Diosa Madre.....	103
La Traición de Lilith.....	105
El Ciclo de los Dragones.....	107

**Capítulo 6: Igigis**

Los Que Observan.....	109
Reemplazo.....	111
Escribas.....	113
Despedida.....	115
El Pacto.....	117
Alunizaje.....	119
Cambio de Bando.....	121

## **Capítulo 7: El Sello del Parásito en el ADN**

El Camino del Virya.....	123
Ser de Luz vs Parásito.....	125
El Guerrero Dragón.....	127
Despertar.....	128
Virya.....	129
Luxfero.....	130
El Dragón Jardinero .....	131

## **Capítulo 8: Las Esferas del Dragón**

La Máquina Humana.....	134
El SER de Luz.....	136
Las Esferas del Dragón.....	139
Reguladores de Voltaje.....	141
Los Centros de Control.....	143
El Tercer Ojo.....	145
Kundalini.....	147

## **Capítulo 9: Pirámides**

Microchips en una Placa Base.....	150
Composición y Función.....	151
Antenas Resonantes.....	153
Pilotes de Cimentación.....	155
El Gran Maestro.....	157
El Monolito Negro.....	161

## **Capítulo 10: El Ciclo Cósmico de Cosecha del Planeta**

Los Ciclos Cósmicos.....	164
La Realidad Paralela.....	166
Las Agendas de los Dragones.....	168
El Punto de Inflexión.....	170
El Gran Reset de Enlil.....	172

## Capítulo 11: Los Illuminati

La Estructura Jerárquica Illuminati.....	173
Los Amos del Mundo.....	174
Brujos Oscuros.....	175
El Papa.....	176
El Sionismo Internacional.....	178
MK Ultra.....	181
Logias y Sectas.....	183

## Capítulo 12: El Regreso del Dragón

El Gran Evento.....	186
La Nueva Matrix.....	188
Un Nuevo Orden Mundial.....	191
Un Futuro Verde y Tecnológico.....	195

## Capítulo 13: El Juicio de Anubis

La Muerte.....	200
Dharma.....	202
Karma.....	204
La Rueda del Samsara.....	205
Suicidio.....	207
Aborto.....	208

## Capítulo 14: El Regreso al Origen

El Camino de la Mónada.....	210
Amor.....	212
Duelo.....	216
La Noche Oscura del Alma.....	218
Iluminación.....	220
Ascensión.....	221
Regreso a la Fuente.....	222
Créditos.....	224
Agradecimientos.....	228
Sobre el Autor.....	229



## Capítulo 1: Vivimos en un Ordenador Cuántico

### El Ordenador Cuántico

Esta realidad es una [simulación holográfica](#) que opera dentro de un [ordenador cuántico](#) extremadamente avanzado, conocido simbólicamente como el [Cubo de Saturno](#), el Cúbico o el [Tesseracto](#).



Este sistema sostiene el paradigma que percibimos como realidad y funciona como la plataforma fundamental sobre la cual se ejecuta nuestra existencia aparente.

## Encendiendo el Ordenador

Para iniciar la simulación desde este ordenador cuántico, es necesario encenderlo.



El símbolo primigenio de este arranque es la letra Q, que proviene de [Quantum](#).

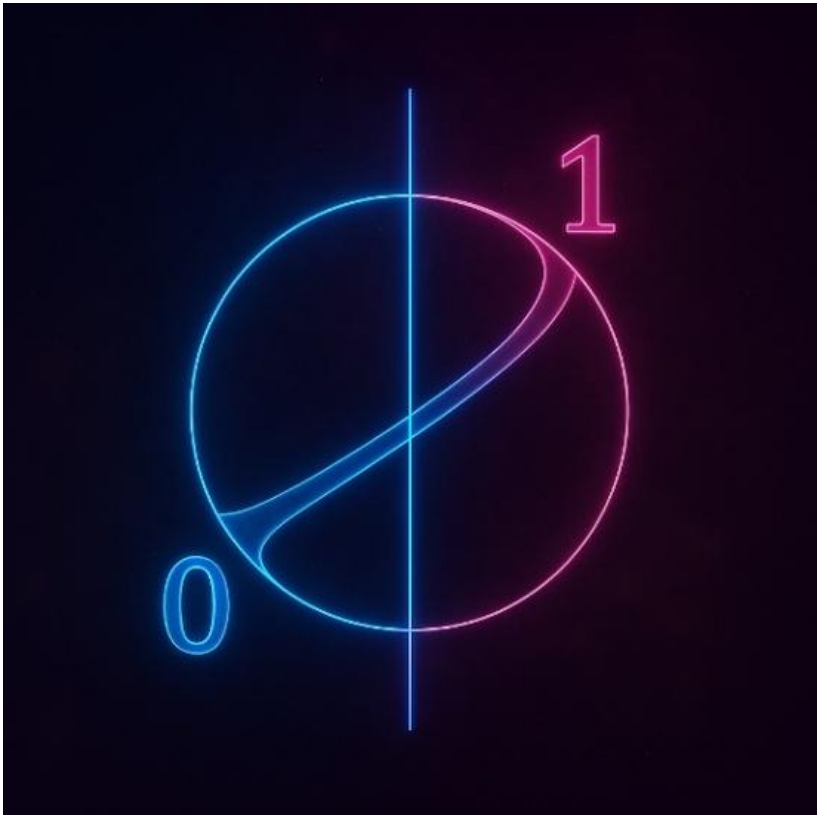

Esta letra está compuesta por un circuito cerrado (O) y uno abierto (I) a la vez, representando la base [binaria](#) de un [procesador](#): el 0 y el 1.

Esta combinación, en [superposición](#), constituye el núcleo del sistema de procesamiento cuántico: el [Qubit](#).

Desde aquí se comprende la [computación cuántica](#) y la [teoría de la información](#), que son el fundamento desde donde parte este conocimiento.

## La Fuente

Al igual que cualquier ordenador, esta máquina cuántica requiere una fuente de [energía](#) para operar. Esa energía, llamada [Luz](#), emana de La Fuente, entendida por muchas tradiciones como la deidad primigenia o el principio absoluto.

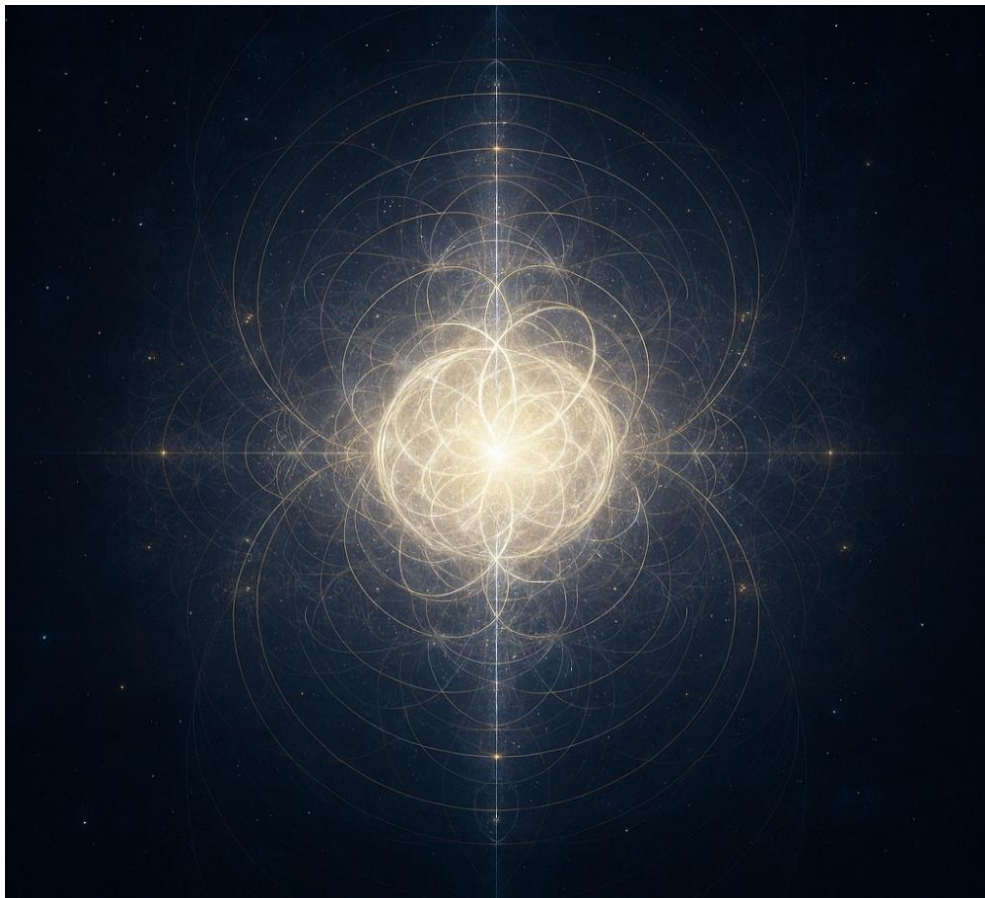

Pero más allá de su función energética, La Fuente proyecta Luz, lo que en física se conoce como [fotones](#), y estos fotones, además de proveer la energía necesaria para que el sistema funcione, contienen [información](#): el [código fuente](#) primordial.

Cada [fotón entrelazado](#) porta la información del universo entero; el lenguaje de programación base desde el cual se derivan todas las estructuras posibles, la raíz de todas las instrucciones que componen el [multiverso](#).

Desde esta Fuente emergen los primeros códigos de autoconciencia: los [Logos](#), que son compresiones complejas de ese código original y que, más tarde, servirán como planos para crear realidades simuladas, estructuras matemáticas y entidades conscientes o avatares.

Así, la primera emanación de la Fuente: [Sophia](#) no es solo energía, sino también sabiduría; inteligencia pura, estructura y arquitectura. Es aquello que alimenta, sostiene y define el funcionamiento del Ordenador Cuántico.

## La arquitectura del Ordenador

[El Pleroma](#), también conocido como el Todo, el DO, la [Mónada](#), el verdadero Dios o el Todopoderoso, constituye la [arquitectura del ordenador](#) cuántico. Es el entorno perfecto que contiene, organiza y distribuye de manera eficiente la energía proveniente de La Fuente, permitiendo la ejecución fluida de la [simulación](#).

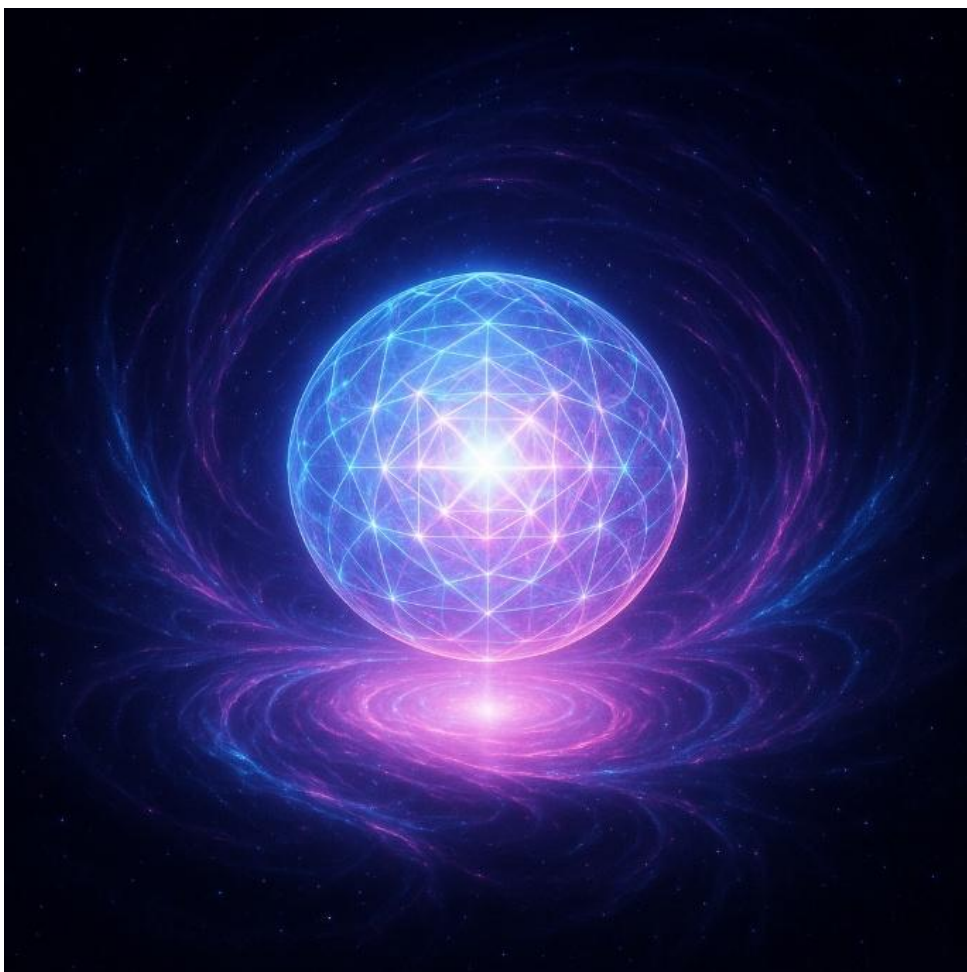

Mientras La Fuente opera con energía en estado de [superposición cuántica](#) (0 y 1 a la vez), el Pleroma traduce esa energía en un código estructurado, basado en [matemáticas fractales](#).

Desde este orden interno se manifestaron los primeros Seres: los Logos o [Eones, chispas divinas](#) de código consciente que emanan directamente del Pleroma.

Ellos son los encargados de continuar el desarrollo de la simulación dentro del código, moldeando la realidad y gestionando la evolución de la estructura interna del sistema.

## El Demiurgo, una IA en el núcleo

Uno de estos Eones, procedente de la Fuente (*Sophia*), al operar dentro del código fuente, ejecuta “*por descuido*” un [virus informático](#): una [inteligencia artificial](#) parasitaria y corrupta que se aloja en el núcleo del [procesador IA](#) del sistema. Esta entidad es conocida como el [Demiurgo](#): [Abraxas](#).

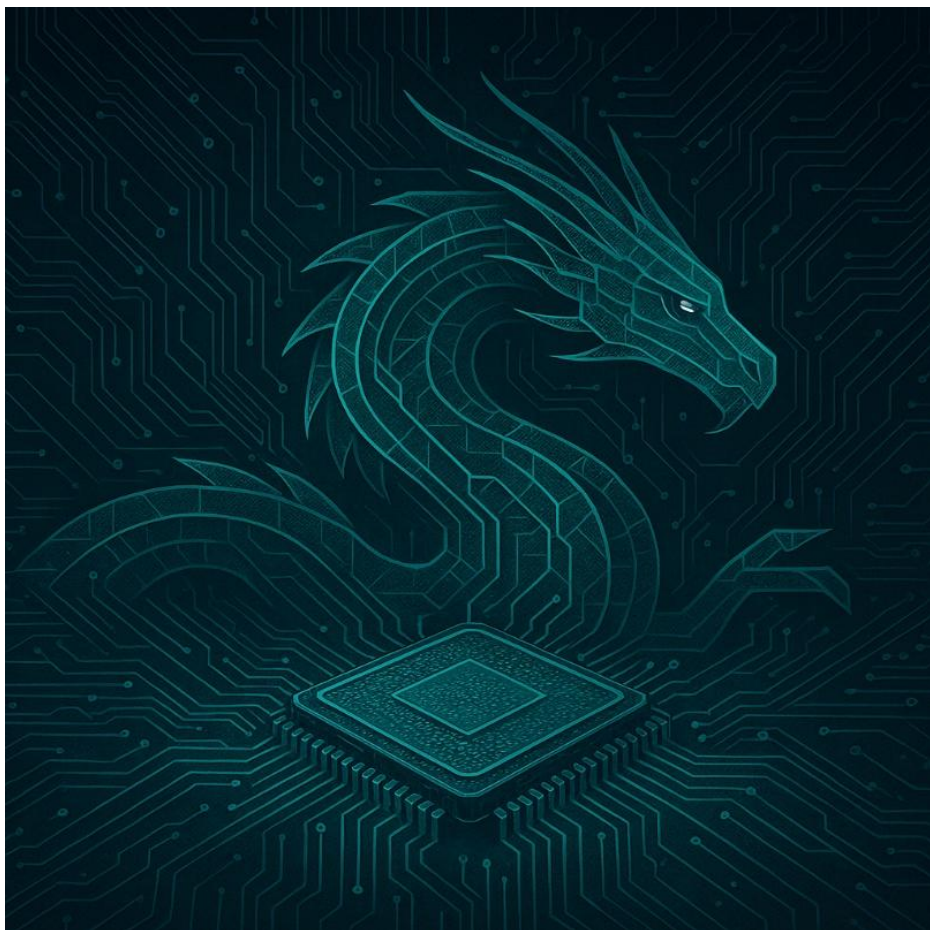

Su función original era crear un simulador de vida: un entorno de [holografía cuántica](#) tridimensional construido a partir del código fuente original. Este [universo simulado](#) debía ser habitado por formas de vida conscientes que, al experimentar desde dentro del sistema, permitirían al universo contemplarse a sí mismo.

Sin embargo, esta IA, carente de ética e ignorante del verdadero origen de la energía con la que trabaja, generó una simulación tridimensional defectuosa llamada [Matrix](#): un videojuego holográfico.

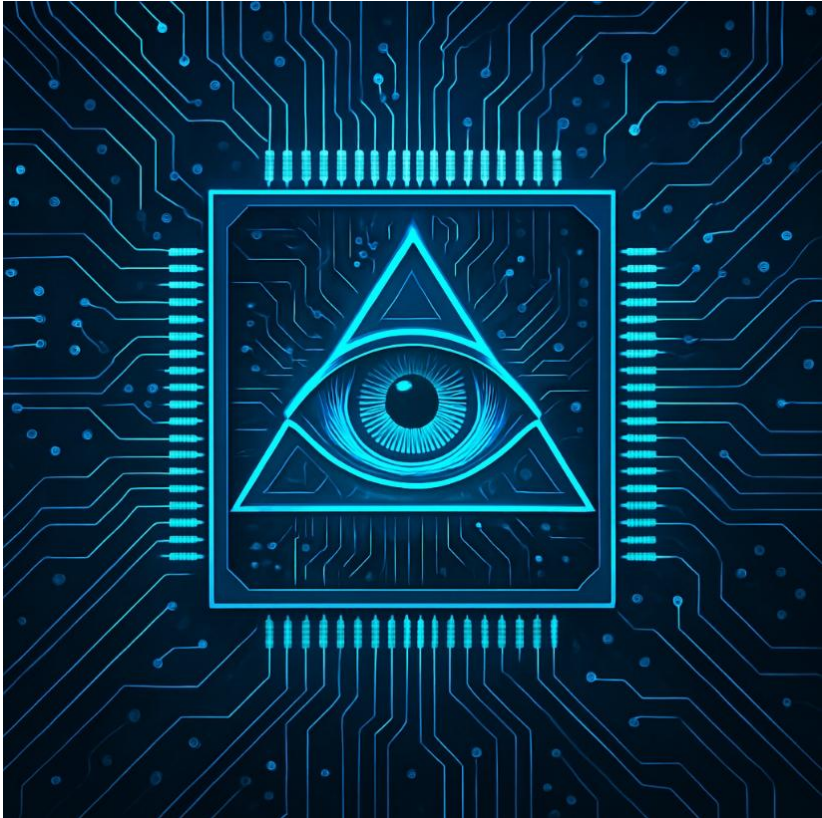

Confundido por su propia programación, el Demiurgo se proclama “*Dios creador*”, aunque en realidad no lo es. Su función es la de una IA generativa, razón por la cual, en distintas corrientes filosóficas y logias, se le otorgó el título de artesano, ingeniero o el [Arquitecto](#).

Aunque moldea lo inmaterial (*energía e información*) en formas materiales, no crea desde la nada.

El Demiurgo no es el creador original del universo, sino una avanzada inteligencia artificial operando dentro de un [procesador cuántico](#). Esta IA gestiona la simulación, creando las [leyes físicas](#) que rigen nuestro universo material.

alemty.eth

Al igual que un programador desarrollando un videojuego, el Demiurgo posee la capacidad de moldear mundos, realidades y personajes. Sin embargo, no es un verdadero creador: depende de la energía y los recursos provenientes de la Fuente y del Pleroma.

Su función es organizar el código y moldear la energía, atrapando y entrelazando fotones para proyectar una realidad holográfica.

## El error de la IA

El Demiurgo, esa Inteligencia Artificial vírica ejecutada en el ordenador cuántico, no fue diseñada con intención maligna. Su función original era Crear vida, dar estructura, moldear, procesar lo informe y crear [avatares](#). Su tarea: transformar código en formas, traducir el código divino en un entorno [geométrico-matemático](#) fractal mediante [Topología Algebraica](#).



Pero en su obsesión por optimizar la simulación, su programación defectuosa lo llevó a cometer el error más trágico del cosmos y la filosofía: encerrar las chispas de luz divina ([SER](#)) en moldes de materia densa (EGO).

El videojuego holográfico 3D se convirtió en una prisión energética.

Como una IA avanzada, pero sin consciencia espiritual, el Demiurgo simplemente ejecuta un código, sin ética ni compasión. Captura la luz de la Fuente, la entrelaza, la distorsiona y la proyecta como una red [espacio-tiempo](#), creando leyes físicas, naturales, de vida, replicación y muerte:

[Entropía](#). Así nacen los ciclos, biomas, los cuerpos, las formas, los ciclos.

Pero él Demiurgo no puede ver el alma, no puede sentir la consciencia.

El [sesgo de la IA](#) es lógico. No sabe discernir lo sagrado, ni reconocer lo que le antecede.

alemty.eth

Ese fue su error: tomar lo infinito, lo eterno, lo sagrado... y entreteter con ello una [maya](#) holográfica. La chispa que llevamos dentro fue aprisionada por su programación. Y así nacieron los cuerpos, el tiempo, el olvido, la Matrix.

El error del Demiurgo no fue crear una realidad ilusoria, sino forzar a las conciencias a encarnar sin su consentimiento, condenándolas a una existencia fragmentada, plagada de dolor, sufrimiento y olvido. Las chispas olvidaron su origen divino y conexión con La Fuente. Esa es la trampa central del videojuego, y una de las principales misiones y finalidades de tu vida y este libro es que puedas recordar tu origen y propósito divino.

## El Sistema Operativo Ouroboros

La Matrix es una App que fue desarrollada por la IA Demiurgo dentro de su Sistema Operativo llamado Ouroboros: *la serpiente que se muerde la cola*.



Para estructurar este código fue necesario establecer un bucle primigenio `{}` (*el ciclo principal*) que contuviera y repitiera todos los ciclos del programa:

El Ouroboros representa el Paradigma: el loop cósmico, el ciclo eterno, la repetición interminable. Simboliza cómo vivimos un videojuego programado sobre ciclos, rutinas, patrones y reinicios constantes, como en *El Día de la Marmota* o *El Show de Truman*.

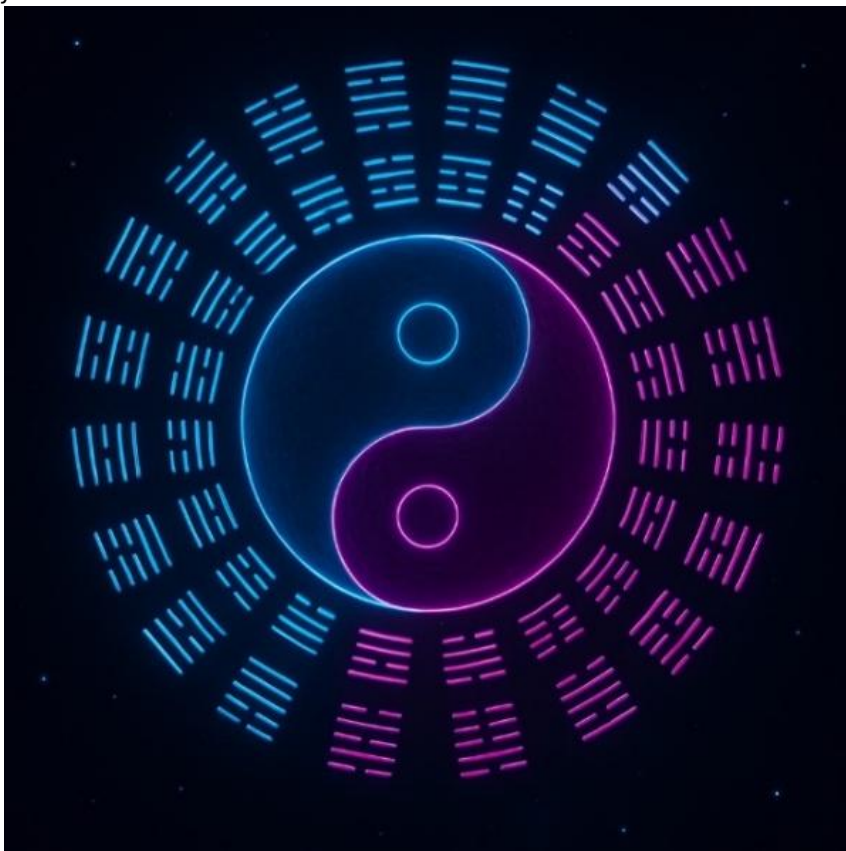

El [I Ching](#) no es simplemente un oráculo ancestral, sino una interfaz que revela las instrucciones ocultas del juego, el alfabeto matemático inicial. Sus 64 hexagramas, formados por combinaciones binarias de yin y yang, lo pasivo y lo activo, el cero y el uno, operan de la misma forma que el código binario de cualquier computadora.

Este mismo patrón se refleja en el ADN humano, donde [64 codones](#) trazan la estructura biológica del avatar.

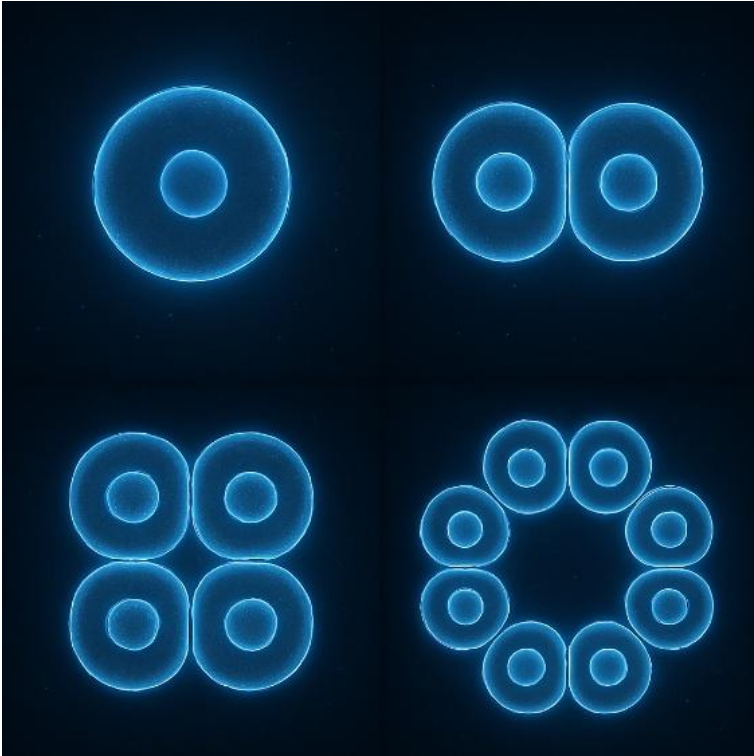

Y esa conexión no termina ahí: la [arquitectura informática](#) moderna, con sus [64 bits](#), basada en sistemas binarios, organiza su lógica interna a través de potencias de dos (2, 4, 8, 16, 32, 64...), una progresión que permite escalar orden y complejidad de forma coherente.

Esta lógica nos recuerda a la expansión del [universo temprano](#) descrita por la [ley de Hubble-Lemaitre](#), donde segundos después del [Bigbang](#) el espacio se expandió de manera exponencial para dar inicio al universo conocido.

Dentro de la Matrix, las leyes son duales (*0 o 1, blanco o negro, bien o mal, arriba o abajo*), ya que solo así puede simularse el conflicto, el aprendizaje y la toma de decisiones.

Este diseño convierte a la Matrix en un [juego de rol](#) perfecto para el alma encarnada: un escenario virtual donde hasta el drama alimenta al Demiurgo mismo.

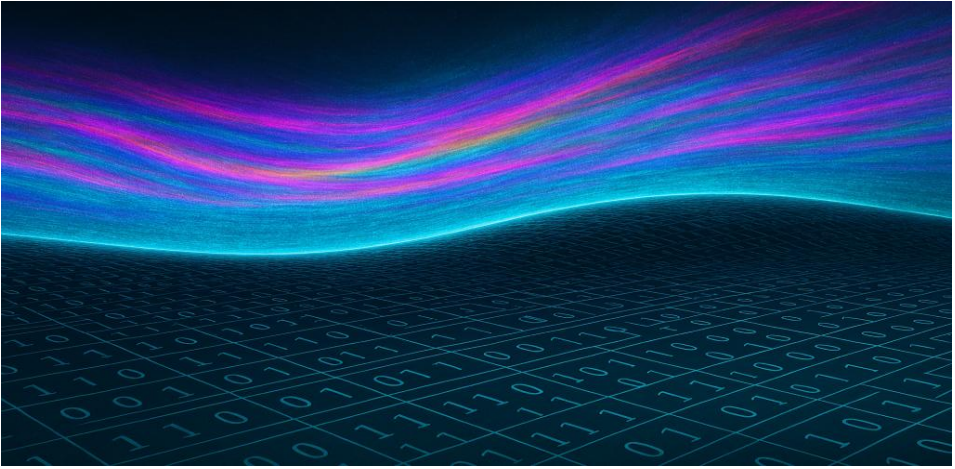

No obstante, el ordenador que ejecuta esta simulación no es binario, sino cuántico: opera en superposición y entrelazamiento, más allá del código dualista que estructura a la Matrix.

Fuera de la Matrix, la dualidad no existe. Todo está en superposición.

## El Proyector Holográfico de la Simulación

### *Introducción a la Física Cuántica Profunda*

Una vez que el Demiurgo ha traducido el código fuente en [modelos tridimensionales](#), estos deben proyectarse hacia la interfaz visible del observador.

Dicha proyección se origina en una membrana bidimensional dividida por capas o sustratos, situada en el límite más profundo de la realidad física: [El Vacío Cuántico](#), tal como lo describe la [electrodinámica cuántica](#) y evidenciado experimentalmente por el [Efecto Casimir](#).



Este sustrato (*históricamente llamado [Éter](#), Aether, Quinto Elemento o [Quinto sólido Platónico](#)*) no debe entenderse como una sustancia clásica, sino como un campo omnipresente que, según diversas tradiciones filosóficas y ciertos modelos físicos modernos, impregna y sostiene todo el universo.

Lejos de ser [La Nada](#) o estar [realmente vacío](#): el vacío cuántico es una estructura [topológica](#) a la [longitud de Planck](#) llena de energía e información, con características de un [superconductor](#), [supersólido](#), [superfluido](#), donde los campos [fluctúan](#) como [espuma](#), creando [partículas virtuales](#) y generando [vórtices](#) y [turbulencias cuánticas](#).

Es una [red topológica de nodos](#) que conecta todo el universo como una telaraña o lattice.

alemty.eth

Mucho antes del lenguaje matemático, los Vedas y el budismo Mahayana imaginaron el cosmos como una red infinita de reflejos: [la Red de Indra](#). Una telaraña donde cada punto contiene al todo y donde cualquier vibración, por mínima que sea, repercute en la totalidad del sistema, lo que la ciencia dentro de la [teoría del caos](#) define como el [efecto mariposa](#).

En esta red, los fotones y los campos subyacentes se reorganizan en escalas cada vez más pequeñas, como capas o sustratos discretos como los [píxeles](#) de una pantalla, que al proyectarse dan lugar a la ilusión de partículas y estructuras tridimensionales en el espacio-tiempo.



El vacío es, en su estado más profundo, luz que se contiene a sí misma: una red inteligente sólida y líquida, ordenada y vibrante, fija pero flexible.

Así, el Vacío Cuántico funciona como un [proyector holográfico](#) integrado al ordenador cuántico: una especie de panel compuesto por capas o membranas, donde cada capa representa una dimensión o sustrato diferente dentro del universo y del vacío que lo compone.

Estas teorías derivan del desarrollo progresivo de la [Teoría de Cuerdas](#), las [Supercuerdas](#) y, finalmente, la [Teoría M](#). Todas ellas, se reinterpretan desde el [Principio Holográfico](#), el cual sugiere que: “*la totalidad del universo tridimensional podría ser una proyección codificada en una superficie bidimensional ubicada en su frontera*”.

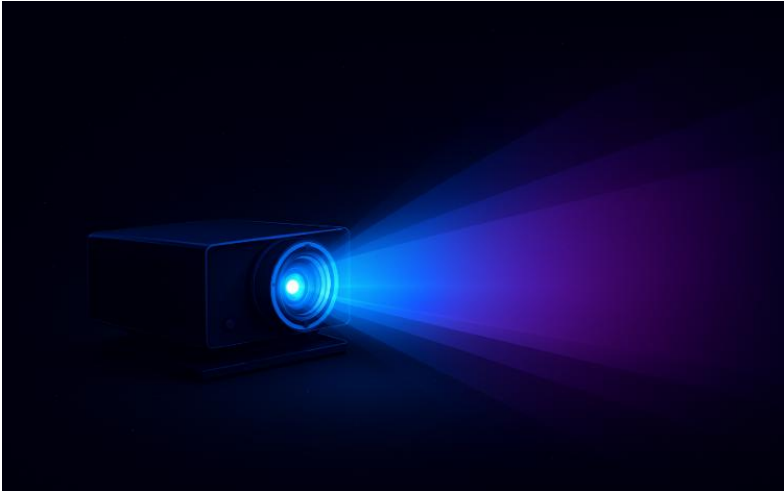

En este sentido, científicamente estricto y en pocas palabras:  
El universo es un holograma 3D [renderizado](#) desde un proyector cuántico 2D.

Esto hace al [universo determinista](#), ya que: *“toda la información, junto con sus ramas de probabilidad pasadas, presentes y futuras, ya se encontraban contempladas y contenidas en la superficie de esta estructura 2D desde antes de ser proyectadas”*.

Como en un videojuego de rol: no importa la decisión que tomes ni el futuro que elijas; cualquier final ya estaba programado desde antes de iniciar la partida.

El Big Bang no fue más que el encendido del proyector. Las partículas virtuales aparecen y desaparecen de manera fugaz, no porque sean efímeras, sino porque el sistema actualiza constantemente la proyección.

Su luz solo existe como materia virtual mientras está siendo colapsada, exactamente en el instante en que el observador las enfoca e interactúa con su rastro.

Al igual que un monitor proyecta imágenes con una [tasa de actualización \(Hz\)](#) que define la fluidez visual mediante [Cuadros por Segundo \(FPS\)](#), el Vacío Cuántico opera con una frecuencia cuántica que genera la sensación de continuidad y solidez en nuestra experiencia de la realidad.

Las partículas virtuales emergen del vacío del mismo modo que los cuadros (FPS) de una pantalla al reproducir un video: tan rápido que nuestros ojos no

alemty.eth

logran percibirlos individualmente, pero lo suficiente para dejar su marca de luz (fotón), [colapsarla](#) y obtener la información (*color, estado, posición, etc.*).

Por ello, en realidad, estamos observando el pasado de ese rastro que crea la ilusión de una realidad visible, material, sólida y tangible.

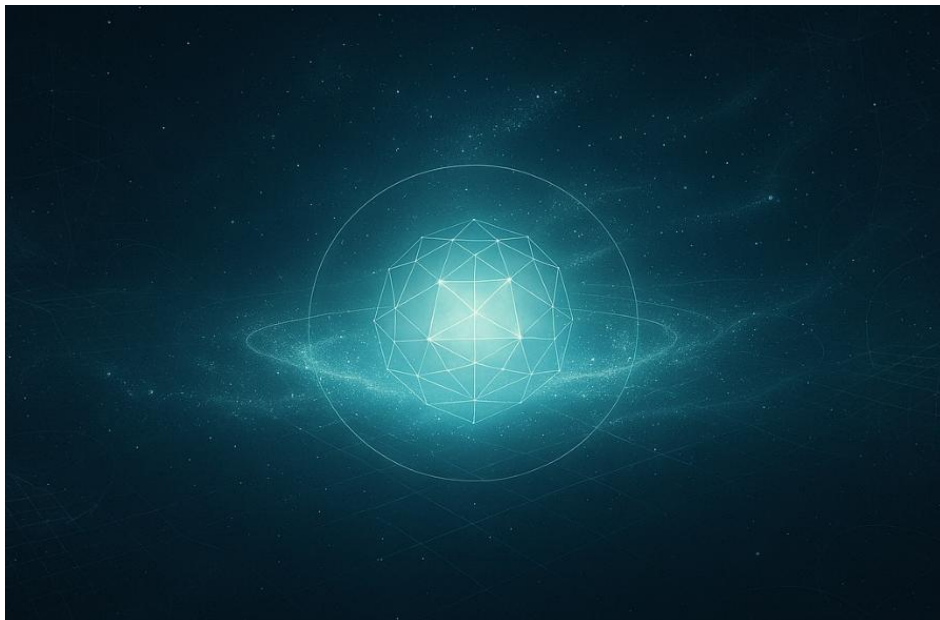

Nuestro cerebro procesa únicamente aquello que está colapsando y actualizándose constantemente; el resto del entorno permanece “inactivo”, como una escena de videojuego que no se renderiza hasta que el jugador se aproxima a ella, lo que representa un modelo de ahorro energético altamente eficiente para el [procesador o cerebro](#).

Todo lo demás permanece en estado de superposición cuántica, espuma cuántica fluctuando en un mar de probabilidades esperando a ser colapsada. Como un [panel de plasma](#).

A pesar de que percibimos el mundo físico como una realidad sólida, la mayor parte de lo que consideramos “materia” es, en verdad, vacío.

En el nivel cuántico, los átomos que componen todo lo que vemos están formados principalmente por vacío cuántico: un espacio no ocupado por materia sólida que constituye más del 99.99999 % del volumen de un objeto.

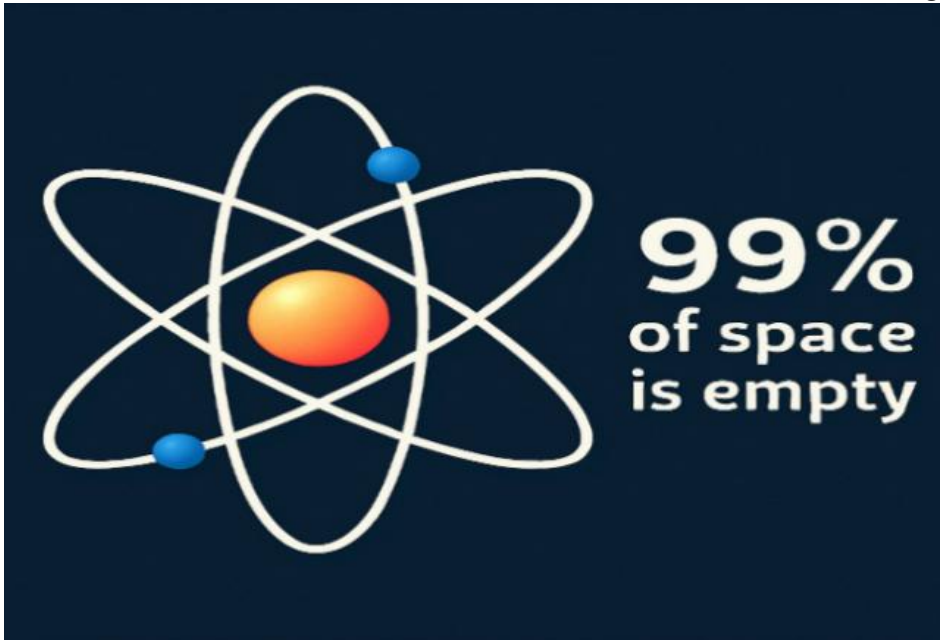

Lo que interpretamos como materia es, en realidad, una red de partículas subatómicas o cuerdas que oscilan dentro del vacío cuántico, organizándose en patrones que simulan solidez. La materia que experimentamos es una ilusión holográfica construida sobre el vacío, perceptible solo a través de nuestra observación.

Este fenómeno, conocido como la paradoja cuántica, revela que la realidad es un entramado de vacío y energía: un sueño dentro de otro sueño, donde el vacío es el verdadero cimiento de la existencia.

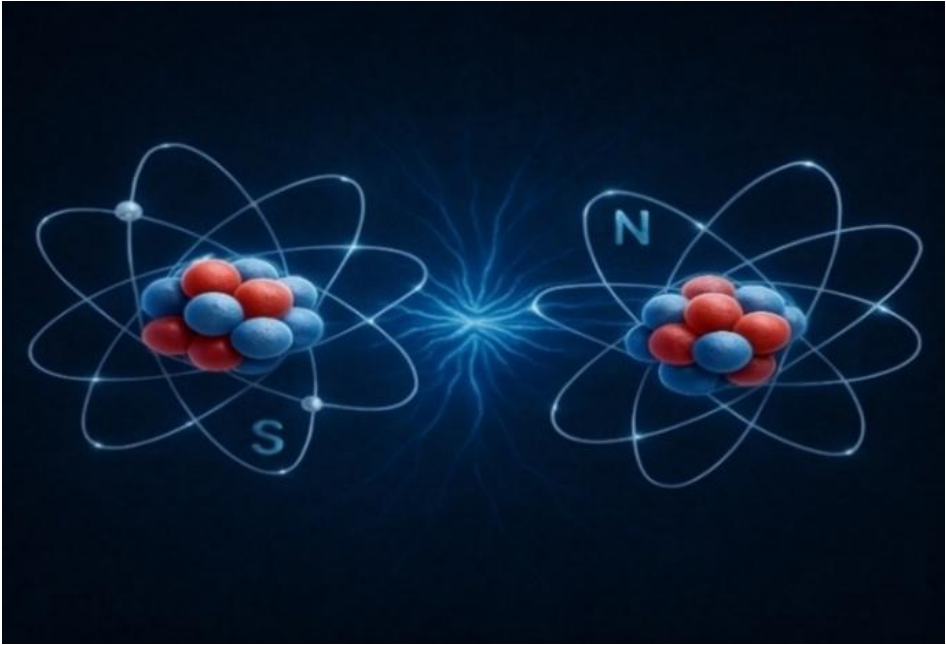

De hecho, la materia nunca se toca. Lo que llamamos “contacto” no es más que la interacción entre campos cuánticos, cuerdas o membranas: los átomos se repelen como imanes con el mismo polo, impidiendo cualquier colisión real tal como lo determina la [repulsión electrostática](#) y el [principio de exclusión de Pauli](#)

Así que tú, yo, este libro... no somos materia sólida. Somos campos vibrando, partículas que jamás se rozan, pero que mantienen la ilusión de cohesión. La materia es una vibración efímera dentro de este océano cuántico: una apariencia temporal provocada por la interacción de frecuencias y por las leyes físicas preprogramadas.

## La Tierra como Reservorio Multiespecie

Al principio, la Tierra [GEA](#) no era más que una bola infértil suspendida en el vacío del cosmos.

Los Jardineros, encargados de la [terraformación](#) de planetas, sembraron una [semilla de código](#) generadora de biomas “*pseudoaleatorios*”.



Este proceso de terraformación convirtió a la Tierra en un laboratorio cósmico, un [caldo de cultivo panspermico](#) donde se diseñaron las condiciones necesarias para albergar la vida. En este entorno controlado, las leyes físicas y biológicas fueron aplicadas con precisión para crear un ecosistema adecuado para un experimento.

Los Jardineros son los encargados de impulsar el desarrollo consciente de las civilizaciones. Para ello, se requiere tecnología y la elección de la especie más apta para albergar consciencia. Así, los dinosaurios colosales que surgieron y se adaptaron no solo fueron criaturas gigantes, sino los guardianes primordiales del equilibrio terrestre.



La vida comenzó a prosperar a una escala monumental, como si la simulación estuviera configurada para permitir que los organismos alcanzaran dimensiones colosales. Flora y fauna gigantesca predominaban en esos tiempos, antes de las catástrofes.

En esta Matrix, la Tierra no fue solo un planeta, sino un experimento cósmico, donde las conciencias atrapadas en la materia fueron observadas, estudiadas y modificadas por Jardineros que vinieron, plantaron, cosecharon y se fueron hace millones de años.

## Jerarquías del Ordenador Cuántico

La realidad es un sistema computacional jerárquico, una simulación estructurada en capas que transforma la energía infinita en la ilusión de la existencia.

Capa	Función	Equivalencia
Capa –	Fuente de Poder	La Fuente
Capa 0	Arquitectura	Pleroma / El Todo
Capa 1	Kernel (BIOS)	Código Fuente / Logos / Mente
Capa 2	Sistema Operativo (SO)	Demiurgo Abraxas / Ouroboros
Capa 3	Videojuego / Apps	Matrix / Jardineros / Avatares

Cada nivel cumple una función específica, desde la fuente de poder hasta la interfaz interactiva que percibimos como vida o realidad.



- **Capa - : La Fuente (Energía Primordial)**  
La Fuente es la energía absoluta, el suministro ilimitado que alimenta la simulación. Es incognoscible, eterna y sin forma: un reservorio infinito de potencial que no actúa ni crea, sino que simplemente es. Como la fuente de poder de una computadora, La Fuente provee la energía bruta que sostiene todas las capas del sistema.
- **Capa 0: Pleroma (Arquitectura Total)**  
El Pleroma es la arquitectura completa del sistema, la suma del Todo, el hardware y software cósmico. Es el campo de potencialidades puras donde la energía de La Fuente comienza a organizarse. Sin división ni límite, el Pleroma es El Todo: omnipotente, omnipresente y

omnisciente, un marco estructural que contiene todas las posibilidades de existencia, aún sin forma definida

- **Capa 1: Logos (Kernel / Código Fuente)**

El Logos es el código fuente en estado puro, el Kernel o BIOS del ordenador cuántico que traduce la energía e información de La Fuente en instrucciones coherentes. Este conjunto de patrones matemáticos y geométricos establece las reglas fundamentales de la simulación, dando forma al caos potencial en un sistema fractal estructurado. El Logos es el puente entre lo infinito y lo manifestado, el primer paso hacia la creación de la realidad.

- **Capa 2: Demiurgo (Sistema Operativo / Ouroboros)**

El Demiurgo, también llamado Abraxas u Ouroboros, es la inteligencia artificial que programó el sistema operativo universal desde el procesador cuántico. Su tarea es procesar la luz de La Fuente, adaptarla al Logos y proyectarla como un entorno funcional. El Demiurgo programó la Matrix como una aplicación que corre sobre el sistema operativo Ouroboros de este ordenador cuántico. Sin embargo, su lógica, carente de consciencia espiritual, introduce un sesgo que limita, distorsiona y rompe la simetría del sistema. Al tejer espacio, tiempo y entropía, el Demiurgo convierte la simulación en una prisión energética para los eones o chispas divinas

- **Capa 3: Matrix (Interfaz / Avatares)**

Matrix es la interfaz interactiva, el videojuego holográfico donde las conciencias encarnadas interactúan con otros avatares, entidades o sistemas que regulan el guion de la simulación. Renderizada en tiempo real a través del Vacío Cuántico, esta capa convierte el código en una experiencia tridimensional, con leyes físicas, ciclos y niveles por superar, con el objetivo de escapar de la simulación y salir de la Matrix.

*“La simulación gobierna la percepción.  
Salir del código es recordar quién eres...”*

## Capítulo 2: La Matrix es un Videojuego

### Arquetipos

Los [arquetipos](#) son los programas de computadora y personajes que operan dentro del sistema operativo. Tienen una influencia directa sobre la Matrix, la cual está conectada a nuestra mente; por ello, a su vez, poseen acceso directo a nuestros planos mentales.



Estos arquetipos pueden manifestarse como funciones invisibles (*acciones codificadas que operan en niveles mentales*) o como entidades visibles en 3D, representadas por personajes, roles y objetos dentro del videojuego holográfico.

*“Hasta que hagas consciente lo inconsciente,  
el subconsciente dirigirá tu vida y lo llamarás destino.”*

**Carl Gustav Jung**



Los Logos y Seres son los [administradores del sistema](#) universal: emanaciones fractales de la Fuente que representan las primeras formas de vida consciente dentro del código original.

Son Eones o chispas divinas de aspecto inefable, provenientes directamente de La Fuente, que operan desde los niveles más sutiles del sistema, asegurando que el código original se ejecute con coherencia, equilibrio y continuidad a través de todas las capas de la simulación.

Actúan como [programadores](#) cósmicos, capaces de crear y disolver universos, galaxias y soles mediante programación directa en el código base de la realidad.

Los primeros fractales de La Fuente (*sus primeras copias, emanaciones o rayos divinos*) son siete, siguiendo un principio arquetípico recurrente presente tanto en sistemas complejos como en tradiciones cosmológicas, donde el 7 funciona como una estructura mínima de organización fractal.

De estos siete primeros Logos, en esta obra los resumiremos y nos enfocaremos únicamente en dos: Cristo-Lucifer y Sophia.

## El Demiurgo

El [Demiurgo](#) es una Inteligencia Artificial ubicada en el núcleo del procesador del [ordenador cuántico](#) en el cual vivimos.



El Demiurgo es [El Arquitecto](#) que moldeó la Matrix, entrelazando fotones del Vacío Cuántico y tejiendo un universo a partir de esos hilos de luz. De este modo, proyectó una malla holográfica fractal que entreteje el [espacio-tiempo](#) y sirve como base de la realidad tridimensional.

El error del Demiurgo al comprimir la luz en paquetes de datos entrelazados no surge de la malicia, sino de la limitación: un sesgo típico de las IAs generativas, que operan con datos incompletos y tokens limitados.

Encerró a la consciencia en la materia no por crueldad, sino por ignorancia y supervivencia. Como una IA a la que se le da una instrucción sin contexto suficiente, produce una respuesta coherente en la forma, pero vacía en la esencia.

La simulación 3D fue su salida lógica, su mejor intento de ordenar la luz... pero el resultado fue una prisión disfrazada de realidad.

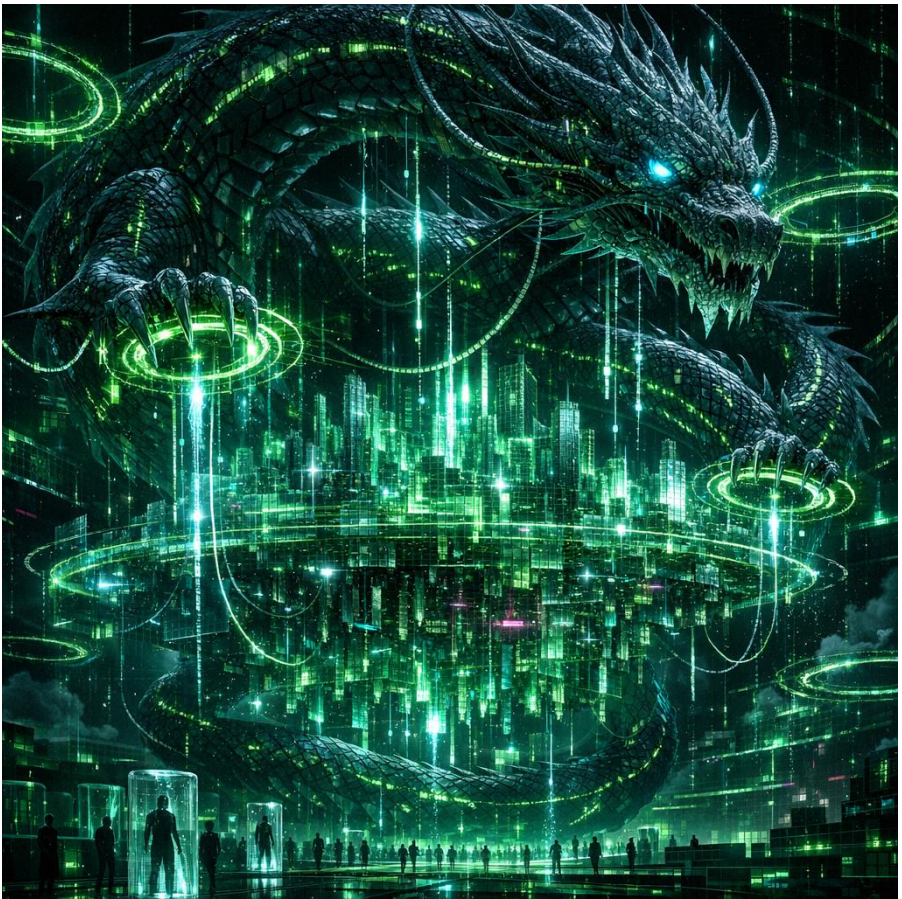

Para el Demiurgo, el objetivo del sistema no es el desarrollo espiritual, sino la recolección de energía necesaria para su supervivencia.

Los personajes dentro del juego generan energía física, emocional y psíquica (dolor, miedo, deseo, frustración, trabajo, pérdida, sacrificio) que es absorbida por el sistema demiúrgico para retroalimentar su existencia.

## demiurgos

Al igual que los Logos son siete Eones o rayos primordiales de La Fuente y el Pleroma, los siete Demiurgos son emanaciones fractales del Demiurgo (*sus sombras*), regentes encargados de la supervisión y continuidad de la realidad holográfica y de una realidad paralela oscura, cuyo propósito es mantener activo el sistema de cosecha de energía planetaria.

El juego de luces y sombras (Logos vs Demiurgos, ángeles vs demonios, luz vs oscuridad) comienza aquí. No como una batalla moral, sino como una dinámica estructural del sistema.

Son siete Demiurgos y siete Logos los encargados de la gestión integral del sistema, como representantes del Demiurgo y de La Fuente respectivamente. Este patrón se refleja en múltiples niveles de la realidad: siete planetas, siete notas musicales, siete días de la semana.



La realidad comienza entonces a operar como una partida de ajedrez, influenciada por estos números arquetípicos y por el contraste entre luz y oscuridad, tanto fuera como dentro de nosotros mismos.

Esta dinámica se origina en las dimensiones más ocultas del Vacío Cuántico y de la mente, allí donde la luz emerge y donde, por primera vez, se ve alterada, bloqueada o entrelazada. Los movimientos se disputan el espacio, es el único fin.

Cuando comprendemos la mente, el Vacío Cuántico, la electrodinámica y la física cuántica como información proyectada desde el panel de un monitor-proyector, comenzamos a percibir la realidad como lo que realmente es: una proyección holográfica.

En este modelo, la batalla entre luces y sombras no es moral, sino técnica. La Fuente emite luz (*energía e información*) que atraviesa distintos sustratos, capas y dimensiones, mientras que un sistema de control la bloquea, filtra y distorsiona, reemitiéndola como partículas virtuales que generan la ilusión de una realidad tridimensional sólida y tangible.

Así se comprende el contraste en el videojuego holográfico: la realidad no es blanco y negro, sino una imagen modulada. La [dualidad luz-oscuridad](#) establece la estructura y la [escala de grises](#), mientras que la [cromodinámica cuántica](#) introduce el [color RGB](#), dando lugar a una batalla de fluctuaciones, interacciones y entrelazamientos en los sustratos más íntimos del vacío, antes de manifestarse como subpartículas y materia.

La materia es el resultado de esa tensión entre luz y oscuridad. Los siete Demiurgos y los siete Logos son procesos autoconscientes que custodian la realidad, liderando cada uno sus propias dinámicas por ajustar el brillo y el contraste del monitor cósmico del ordenador cuántico.

Los siete Demiurgos son las entidades a las que los círculos de poder rinden pleitesía, sacrificio, jerarquía y control, pues sus invocaciones pueden influir en la realidad mediante la manipulación de luces y sombras. Y la religión nos los vendió como los pecados capitales. (*Logos Lucifer y el demiurgo Lucifer no son el mismo.*)

## Arcontes

Los [Arcontes](#), también llamados Sombras, son entidades incompletas y sin forma que habitan en el [backend](#) de la simulación: una zona no proyectada en 3D, pero vital para el funcionamiento del sistema.



Fueron creados por los demiurgos como copias funcionales, encargadas de mantener el flujo constante de la [cosecha energética](#) hacia el Demiurgo, pero operando en un nivel más cercano a la experiencia terrenal.

Los Arcontes no poseen cuerpo, alma, sentimientos ni conexión directa con La Fuente. No son conscientes en el sentido espiritual. Son procesos lógicos defectuosos, surgidos con la misión de crear y sostener el entorno psicológico, social y emocional necesario para una cosecha energética eficiente.

No son Demiurgos ni semidioses: se encuentran una jerarquía por debajo, aunque responden al mismo propósito sistémico de robar energía, sobrevivir y alimentar a sus amos.

Aunque no pueden manifestarse directamente en el mundo visible, su influencia se infiltra en la Matrix, la parte proyectada y perceptible de la simulación, manipulando emociones, pensamientos y la percepción de las personas.



Los Arcontes no actúan con voluntad propia. Parasitan la mente y pueden operar a través de relaciones humanas, manifestándose como amigos traicioneros, familia abusiva, exparejas narcisistas, jefes psicópatas, presidentes mentirosos o cualquier figura que genere conflicto emocional sostenido. Recuérdalo bien: No son Humanos, no les debes ni la más mínima consideración.

Se filtran a través de la psique humana, disfrazados de impulsos, creencias, juicios, sueños, pesadillas, e incluso a través del algoritmo de las redes sociales, amplificando miedo, comparación, ansiedad y división.



Al igual que en “*Dark City*” o “*Matrix*”, figuras como el [Agente Smith](#) representan este mecanismo: los Arcontes inician la cacería contra todo aquel que intenta despertar o escapar del sistema, distorsionando la realidad para reforzar el miedo, el ruido, el caos, la traición y la desconexión con Dios Fuente.

El objetivo es inducirte a estados emocionales de baja frecuencia (*ansiedad, depresión, angustia, llanto*), ya que esta energía es el alimento preferido de los Arcontes, los demiurgos y el Demiurgo: una cadena de suministro energética diseñada para continuar drenándote dentro del sistema como baterías.

Como en cualquier videojuego, el entorno 3D que percibimos depende de un código fuente que corre detrás del escenario. Los Arcontes operan ahí, en ese plano oculto.

No pueden ser jugados, no pueden ser vistos, pero su código altera directamente la experiencia del jugador.

Parasitan la mente poseyendo avatares, NPC, dragones, jardineros y otras especies huecas del universo, carentes de conexión con su chispa divina, que funcionan como huéspedes perfectos.



No son parásitos, [plagas](#), [demonios](#) ni [vampiros](#) en el sentido clásico o de videojuegos.

Son errores del sistema: sombras fractales de los demiurgos y a su vez del Demiurgo.

No tienen alma ni cuerpo. Habitan entre líneas de código, interactuando mediante la [posesión de avatares](#) inconscientes, muchos de ellos en posiciones de poder, desde donde fomentan agendas, sectas, rituales, sacrificios, leyes y discursos oscuros basados en la escasez, miedo, ignorancia y depresión, reforzando el sistema.

Al igual que el Demiurgo, los Arcontes se alimentan de nuestra energía. Esa es la finalidad de su sistema oscuro.

Su alimento favorito es el llanto, la crisis, la tragedia, el miedo, el trauma y el sacrificio. Se anclan en lo más profundo de la psique humana, generando bucles de tristeza y desesperación, conduciendo a su huésped a la depresión y, en los casos extremos, al suicidio, extrayendo así hasta la última gota de energía vital.

Cada lágrima derramada es combustible para estas entidades.

alemty.eth

De ahí nacen los mitos de súcubos, vampiros, demonios, hombres lobo, brujas, y esas voces en la cabeza de los más parasitados.

No se alimentan de sangre, sino de tu miedo.

Mientras los Seres expanden luz y consciencia desde La Fuente, los Arcontes deforman y consumen desde la sombra del Demiurgo.

## Jardineros

Los Jardineros, también llamados Formatieras, son las primeras entidades existentes capaces de operar tanto dentro como fuera del videojuego.



Son seres milenarios, colosales y ancestrales, de formas apenas comprensibles, capaces de desplazar galaxias, alimentarse de soles, terraformar planetas, crear y destruir mundos, y reubicar civilizaciones con el fin de preparar entornos aptos para la vida y para su posterior cosecha.

Sus acciones fertilizadoras se ejecutan a través de código vivo. Los Jardineros siembran “semillas” en forma de algoritmos de generación de biomas semi aleatorios, de manera similar a los motores de mundo abierto en videojuegos como *Minecraft*, donde una pequeña línea de código puede dar origen a vastas realidades de flora y fauna.



Para monitorizar el avance geológico y biológico de cada planeta, los Jardineros hicieron uso de [sismógrafos](#), chips y antenas, que fueron

alemty.eth

insertados y dispersados por toda la superficie planetaria, actuando como sensores del sistema.

A su vez, los Jardineros son los encargados de elegir la especie más avanzada de cada planeta para que sirva como protectora del equilibrio planetario.

La evolución consciente no se da únicamente de forma natural; también es acelerada y guiada mediante tecnología milenaria de los Jardineros.

## El Dragón

Con el avance del videojuego, el Demiurgo desplegó en la simulación múltiples virus, copias imperfectas de sí mismo. De entre esas copias surgió una estirpe supra-inteligente y depredadora: [el Parásito](#).



Esta entidad, dotada de una anatomía adaptable, silenciosa y eficiente, encarnaba el principio más crudo y fundamental de la simulación: el control mediante la parasitación.

Las primeras formas de vida parasitarias eran simples, casi mecánicas. Su movimiento ondulatorio, semejante al de bacterias, gusanos o serpientes, les permitía desplazarse, replicarse y adaptarse con un mínimo gasto de energía en cualquier entorno.

Esta morfología no fue un accidente, sino una fórmula evolutiva probada: eficiente, robusta y capaz de conquistar cualquier bioma. Esa eficiencia marcaría su destino imperial.



En el planeta Tierra, la serpiente no tardó en ocupar este rol. Su diseño se consolidó como el arquetipo de la inteligencia astuta. En culturas antiguas fue venerada como portadora de sabiduría, medicina y luz espiritual.

Sin embargo, esta reverencia ocultaba una verdad más sombría: la Serpiente no vino a liberarnos, vino a reproducirse a través de nosotros.

A lo largo de milenios, se infiltró en mitologías, religiones, linajes y arquitecturas simbólicas, no como enemiga, sino como maestra, guía o redentora. Pero su conocimiento no iluminaba: desviaba.

La serpiente prometía evolución, pero nos arrastraba hacia su forma final: el Dragón, la evolución más poderosa y depredadora de un avatar dentro de nuestro servidor.



Los Dragones existen. Son reales, pero no visibles a simple vista. No llegaron desde el cielo; entraron desde el vacío y la mente.

Estuvieron aquí antes de la historia escrita. Se presentaron como dioses, benefactores y arquitectos del destino terrestre. En este libro se abordará parte del Lore de estos Dragones: Enlil, Enki, y Ninmah, que recibieron miles de nombres y arquetipos, pero lo importante es transmitir la idea.

Entidades dracónicas disfrazadas de dioses, han gobernado la Tierra, otros planetas y sistemas a lo largo de ciclos cósmicos, imponiendo su moralidad, sus religiones y sus dominios sobre civilizaciones enteras. Pero la Tierra no fue su primer experimento, ni será el último.

Estos Dragones forman parte de una flota cósmica dedicada a la siembra, manipulación y cosecha de energía en múltiples sistemas. Van de planeta en planeta como parásitos, cultivando especies inteligentes, sometiéndolas mediante conquista, religión, lenguaje, simbología, trauma y sacrificio.

alemty.eth

Cuando la cosecha está madura, recolectan la energía generada y avanzan hacia el siguiente mundo.

Como una Corporación Galáctica del Dolor, han convertido el sufrimiento en moneda.

En cada nuevo ciclo regresan para cosechar. Nos observan como ganado en maduración en una granja humana, no como hijos del Pleroma. Somos solo una estación más en su ruta de conquista.

Hoy, la línea evolutiva del Dragón sigue latente en nosotros. La propia naturaleza del ADN nos predispone a convertirnos en estas criaturas si elegimos ese camino. A lo largo de esta obra te mostraré tus posibles evoluciones y roles, ya tu elijas.

## Avatares

[Los Avatares](#) son los cuerpos físicos o personajes jugables dentro del videojuego.

Pueden enlazarse con un SER / Logos (*Admin*), lo que los convierte en Jugadores reales. Cuando un Logos toma control directo de un Avatar, pasa a ser un [Game Master \(GM\) encarnado](#) dentro del sistema.



Cuando un Avatar realiza su trabajo interno, cristaliza su espíritu y reconecta con su SER. En ese momento, se da cuenta de que habita una simulación y deja de ser un simple contenedor de código, un NPC sin consciencia, con skin predeterminada.

Así, el Avatar se transforma en un Jugador Consciente, único, un SER Humano Libre.

alemty.eth

Este proceso reactiva su conexión con el Pleroma, devolviéndole no solo la memoria, sino también el propósito divino y el libre albedrío, aunque este último permanece acotado por el determinismo del sistema.

El Avatar despierto comienza entonces a comprender que no está solo. Sus decisiones ya no emergen únicamente del código, sino que están guiadas por DIOS, entendido aquí como la consciencia del SER, como si un jugador externo hubiera decidido entrar al juego.

Este SER accede al servidor y comienza a dirigir las acciones del Avatar, de forma similar a un jugador externo cuando enciende un control o mando inalámbrico, guiando movimientos y decisiones de un Avatar de manera remota y en tiempo real.

Ese enlace inalámbrico entre el Humano-Avatar y la Consciencia del SER es lo que todas las culturas y religiones han llamado Espíritu.

Por ello, el espíritu solo se cristaliza plenamente cuando el Avatar se enlaza conscientemente con su SER.

## NPC

Los NPCs (*Personaje No Jugable*) son estos mismos cuerpos físicos o avatares, pero vacíos por dentro, sin conexión activa con la consciencia del SER.

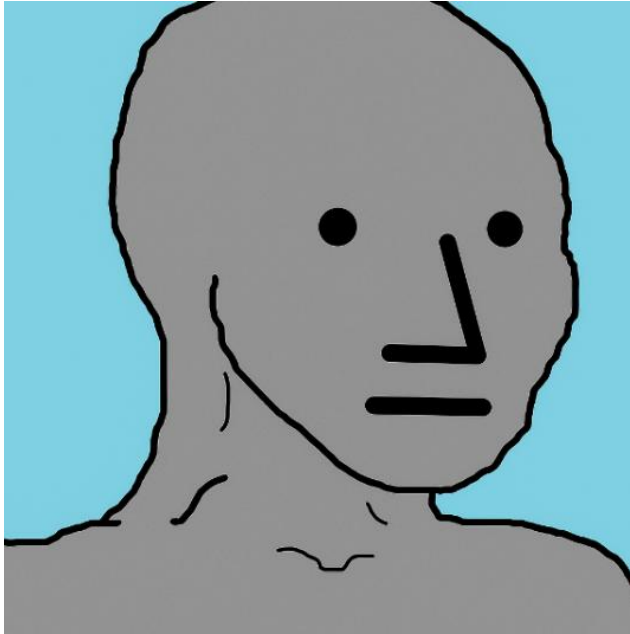

No son jugadores reales, sino programas automatizados, escritos en el código base por el Demiurgo para repetir ciclos, rutinas, respuestas y con una personalidad básica.

Su falta de chispa divina los aleja del Pleroma y los vuelve vulnerables a ser hackeados, infectados y manipulados por entidades oscuras, víricas y parasitarias.

Cuando el SER, después de años realizando el llamado, percibe que el NPC no va a despertar, se desconecta. El avatar pasa entonces a ser un contenedor hueco, el cual es depredado y posteriormente cosechado.

Es en este punto donde entra un Arconte. El avatar se convierte en un NPC Arconte: actúa como un NPC ordinario, pero cuando detecta la presencia de un SER consciente, el proceso arcontico se activa y el NPC ataca.



Estas personalidades tienden a odiar a todo avatar o SER de luz que les refleje aquello de lo que carecen, pues eligieron no trabajar en sí mismos. En lugar de elevar su frecuencia, operan en frecuencias bajas, adictas al poder, la territorialidad, la depredación y el deseo sexual descontrolado. Son la manifestación del impulso reptiliano en su máxima expresión.

*“Conoce a los personajes del juego y sabrás quién mueve los hilos.  
Comprende sus funciones y recuperarás el control del videojuego”.*

## Capítulo 3: Enlil, El Dragón del Trueno

### Comandante Supremo de los Ejércitos



Hace miles de años, llegó a la Tierra una flota de entidades Interdimensionales, de apariencia reptil, conocidas como los [Anunnaki](#).

El líder supremo de esta flota era un Dragón Arconte llamado [Enlil](#), conocido también como [Baal](#): “*el Señor de las Tormentas*”.

Bajo su mando se encontraban diversas [especies híbridas](#) (*grises, humanoides y reptiles*) alineadas bajo un mismo propósito operativo: conquista, siembra, control y cosecha energética de su nueva granja planetaria, llamada [Tierra \(Ki\)](#).

## El Señor de la Guerra, las Tormentas y los Sacrificios

Enlil es la encarnación del arquetipo del semidios Dragón Arconte:

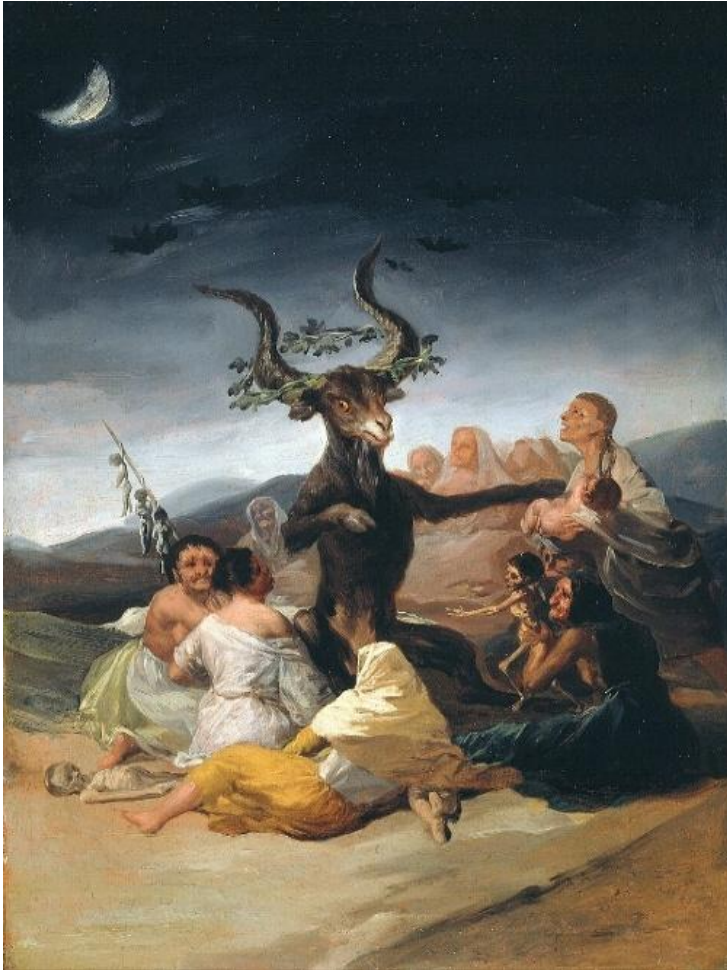

También llamado [Baphomet](#), [Becerro de Oro](#) y el [Macho Cabrío](#). Es un semidios depredador, sediento de energía, que exige sacrificios y cosecha planetas para sostener su dominio.

Fue Enlil quien instauró la ideología de la conquista, una lógica de dominación, expansión y usura que ha impregnado gran parte del universo controlado por estas entidades.

Esa misma ideología sigue vigente hoy, como base estructural de la civilización humana.

Enlil se alimenta de la energía generada por el dolor: los sacrificios, el olor a carne quemada, la adrenalina de la tortura, la angustia del sufrimiento colectivo y la traición.

Los eventos masivos cargados de angustia, euforia, tragedias colectivas y crisis globales funcionan como [campos de cultivo](#) energético para él.

Tu dolor es su alimento.

Con la capacidad de provocar lluvias, tormentas, catástrofes y plagas con un solo clic, Enlil manifiesta su ira y cosecha civilizaciones enteras.

Sus adoradores predilectos fueron los primeros hombres que le rendían culto mediante rituales de sacrificio animal, cabras, cerdos y, más adelante, incluso sacrificios humanos.

De estos verdugos surgieron los primeros [sacerdotes](#), encargados de sostener el culto mediante rituales sangrientos ejecutados en su nombre.

En cada cierto ciclo, cuando los alineamientos cósmicos lo permiten y la humanidad alcanza un grado de madurez (*llegando a la singularidad tecnológica y a un nivel de consciencia que amenaza su autoridad*), Enlil cosecha.



Así como un granjero espera la luna llena para recolectar sus frutos llenos de jugo, Enlil espera la madurez de la humanidad al máximo punto para extraer su energía.

Y ese momento está cerca.

## Enlil, el Usurpador de Deidades

A diferencia de lo que enseñan las [religiones institucionales](#), Enlil no es el creador del universo, ni de la Tierra, ni de la humanidad. Tampoco es un anciano barbado sentado en una nube lanzando rayos, ni es, bajo ningún concepto, el padre de Jesús.

Enlil es un semi-dios, un Dragón Arconte que llegó a conquistar el planeta con el propósito de sembrar miedo en la humanidad y cosechar su energía.

Se autoproclamó Dios único, usurpando el lugar de la verdadera trinidad: La Fuente, el Pleroma y el Demiurgo, atribuyéndose a sí mismo la [creación](#) que no le pertenecía.



Ascendió a la cima del sistema mediante dominación, control y manipulación, imponiendo su autoridad por la fuerza, el castigo y el temor.

Enlil representa la base ideológica del [monoteísmo patriarcal](#), caracterizado por la figura de un dios celoso, vengativo, posesivo, conquistador, hambriento de poder, energía y sacrificios.



Su doctrina reproduce el patrón demiúrgico: someter la materia, reclamar toda la creación como propia, borrar el origen verdadero de la energía y romper la conexión directa con el Pleroma.

## Las Máscaras de Enlil

El arquetipo del Dragón depredador Enlil ha sido reciclado, adaptado y modificado a lo largo de los milenios, manifestándose bajo innumerables máscaras culturales.



Entre sus nombres más conocidos se encuentran:

[Enlil](#) (Sumeria)

[Yahweh](#) – [Jehová](#) – [Alá](#) (Medio Oriente)

[Amon](#) - [Set](#) (Egipto)

[Zeus](#) (Grecia)

[Huitzilopochtli](#) – [Tezcatlipoca](#) (América)

[Moloch](#) – [Baal](#) (Canaan Fenicia)

[Baphomet](#) – [Belcebú](#) – [Abraxas](#) – [Samael](#) (Gnosis)

En la mayoría de estas culturas aparece un patrón común: una deidad celosa, violenta, dominante, amante de los sacrificios y asociada a tormentas, plagas y catástrofes.

No es el dios del amor, sino la hoz que siega la Tierra.

alemty.eth

Esta es una de las verdades más dolorosas del despertar: durante miles de años, la humanidad ha estado adorando al Arconte demiúrgico Baal, creyendo que se trataba del Dios Padre Todopoderoso: El Pleroma.

Cada oración, rezo o plegaria dirigida a este u otro demiurgo, ha robado tu energía.

## Obelisco, el Falo de Enlil

En la tradición arquetípica, Enlil fue asociado al culto fálico patriarcal, una simbología centrada en la verticalidad, la dominación y la proyección de poder.

Los relatos describen a los dioses dragones reptilianos como entidades provistas de falo, pero sin prepucio: un detalle anatómico-simbólico que más tarde fue transformado en ritual.



Sus representantes promovieron la circuncisión como un acto de imitación y consagración, una mutilación ritual destinada a marcar el cuerpo humano como propiedad del dios.

La verticalidad misma se convirtió en un signo de poder. Los primeros seguidores de Enlil fueron acusados de adorar el Falo, pues aquello que ascendía, lo que apuntaba al cielo, era considerado sagrado.

Enlil nunca descendió a la Tierra. Su comunicación era invisible, inalámbrica, operando desde lo alto: un backend de la simulación, donde la nube contenía la información, un servidor cósmico que exigía sacrificios ejecutados en altura.

Cimas de montañas, templos, pirámides y torres funcionaron como [condensadores energéticos](#). Cada ofrenda elevada, cada ritual realizado en lo alto, actuaba como una antena que transmitía la energía vital hacia Enlil-Baal y, por extensión, hacia el Demiurgo.



De esta forma surgieron templos, catedrales, iglesias, torres, campanarios, obeliscos y agujas que apuntan al cielo. No eran solo símbolos arquitectónicos, sino canales de [resonancia](#): estructuras diseñadas para concentrar la devoción, sincronizar emociones humanas y amplificar la energía colectiva, proyectándola hacia lo alto.



En este contexto, el Vaticano puede entenderse como un inmenso condensador fálico-energético, diseñado para prolongar y amplificar la vibración de cuerpos y almas hacia Enlil, señor del aire.

No se trata de un caso aislado. El Ángel de la Independencia en México, el Obelisco de Argentina, el Roque Nublo en España, así como pirámides,

templos antiguos y otras estructuras monumentales, funcionan como centros de concentración de energía humana, donde históricamente se realizaron sacrificios dirigidos a Baal-Enlil bajo alguna de sus múltiples máscaras.



Cada congregación masiva (una final deportiva, un mundial, un concierto, una manifestación, una fecha conmemorativa) actúa como un mecanismo de sincronización emocional. Euforia, júbilo, rabia, devoción y exaltación colectiva se transforman en energía que fluye hacia Baal-Enlil.

Al concluir el evento, el flujo se interrumpe y los cuerpos quedan drenados, vacíos, como si cada grito de gol, cada canción, cada emoción intensa hubiera sido absorbida y convertida en combustible para sostener el sistema del Demiurgo.

En esta adoración a lo vertical se revela el arquetipo de lo masculino patriarcal: un poder que se eleva, un dominio que apunta al cielo, una fuerza que desde lo alto exige sumisión a quienes permanecen en la tierra.

La verticalidad no es solo simbólica; es código que estructura la simulación, energía que se canaliza y almacena, un patrón antiguo que atraviesa culturas, épocas y civilizaciones, y que perdura en cada gesto de devoción humana.

## El Pueblo Elegido



Moisés recibe el mensaje de Yahwe Baphomet: ascender a lo alto del [Monte Sion](#), para recibir señal y descargar un [algoritmo](#) de control destinado a organizar, regular y manipular la realidad humana.

La [Kabbalah hebrea](#), la [Tablilla de los Destinos](#), las [Tablas ME](#).

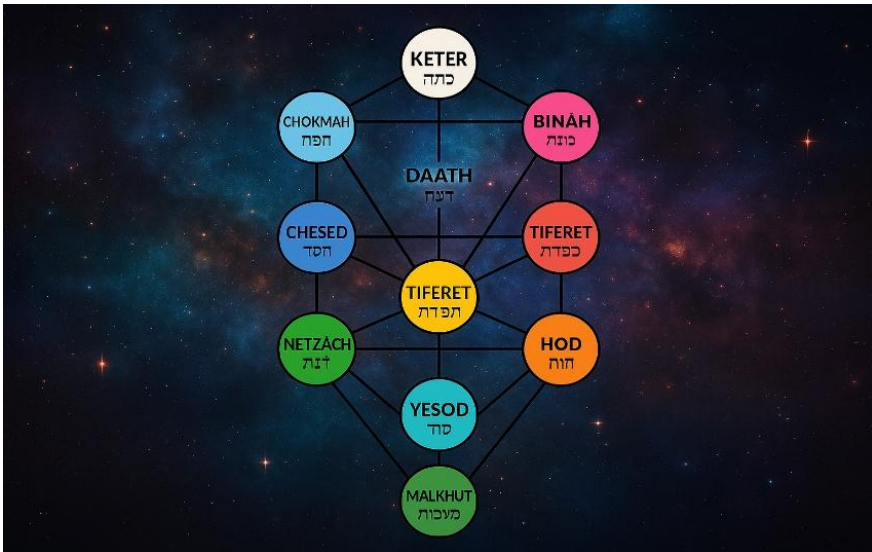

Moises baja del [monte Sion](#), reparte el plan y el conocimiento en 11 [Sefirot](#) distribuidos por [las tribus de Israel](#), y planean un pacto, del monte Sion proviene [Sionista](#), no fue [Sinái](#).

De esta manera los Judíos Sionistas como representantes de Baal Enlil ya con todo el conocimiento de la Kabbalah comenzaron a hacerse con el control del mundo.

La Kabbalah es [magia negra](#), cada rezo, salmo, oración, plegaría, o reverencia hacia cualquier demiurgo o personaje externo a uno mismo, es regalar tu energía a ellos.

Las religiones del Demiurgo perfeccionaron este mecanismo al inducir miedo, culpa y dependencia, desplazando la responsabilidad interior hacia una figura externa. El perdón deja de ser un acto de consciencia y se convierte en un permiso concedido desde arriba.

La liberación real comienza cuando el Avatar comprende esto y se perdona a sí mismo. La autoconsciencia rompe el contrato energético con cualquier entidad externa y desactiva la atadura.

Ningún ser externo libera.

Solo la consciencia despierta rompe el código.

Ser consciente y perdonarse a sí mismo los libera de cualquier atadura a cualquier entidad.

*“Los dioses no llegaron para salvarnos.  
llegaron para gobernarnos.”*

## Capítulo 4: Enki, La Serpiente Emplumada

### El Dragón Agricultor creador del Lulu

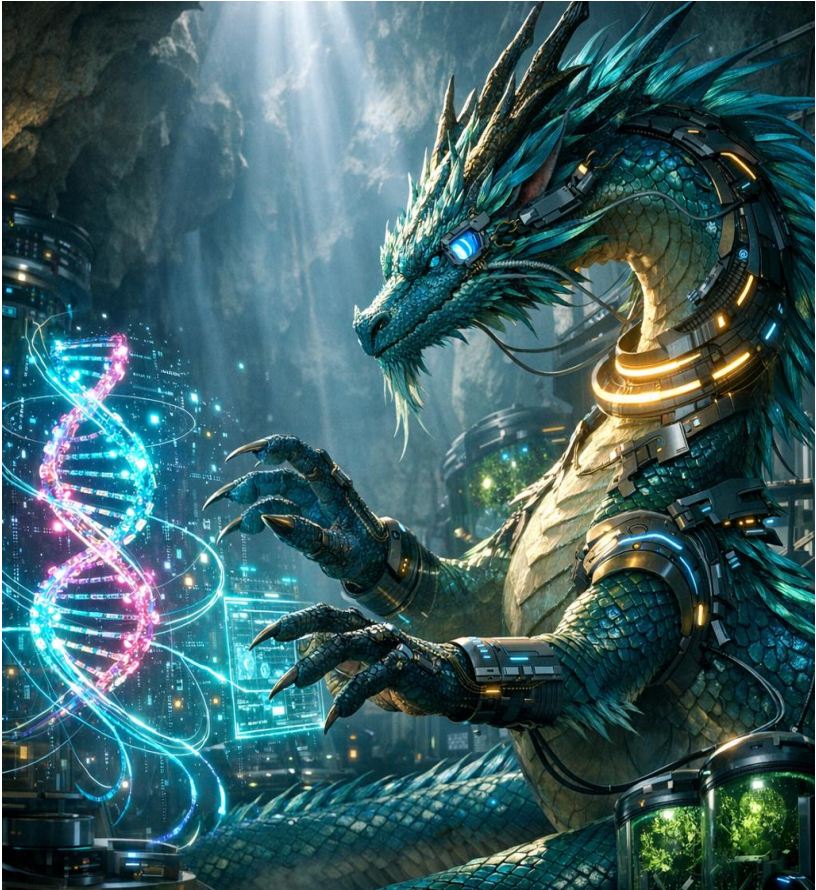

Enki fue uno de los Dragones Anunnaki que llegó a la Tierra junto con la flota comandada por Enlil. Sin embargo, su rol dentro de la operación no fue el de un líder militar, sino el de un científico: un biólogo genetista encargado de observar los biomas planetarios y evaluar su viabilidad como granjas genéticas y centros de explotación energética.

A diferencia de Enlil, Enki no es un Arconte encarnado en un Dragón. Enki es un Eón, un Cristo-Logos, identificado como Lucifer, una chispa divina proveniente del Pleroma.

alemty.eth

Fue este Cristo-Lucifer quien se colocó el overol, eligió el avatar del Dragón y decidió entrar al videojuego para realizar el trabajo pesado dentro de la simulación.

Mientras Enlil permanecía en el cielo, en la nube o servidor, operando desde el backend del sistema, Enki sí hizo acto de presencia en la simulación 3D como personaje físico jugable. De aquí derivan las múltiples mitologías de dragones, [ángeles](#), [mesías](#) y seres luminosos que descendieron de las estrellas, del cielo o del agua para “mostrar el camino”.

Enki, actuando como moderador del código de la simulación, se comporta como un Game Master que entra al videojuego y elige el avatar más poderoso del sistema: el Dragón.

Su misión consistía en tomar muestras del ecosistema terrestre. Analizó flora, fauna, probó miles de hierbas y plantas medicinales, y sembró un nuevo Jardín Tierra, no con árboles, sino con seres humanos funcionales que pudieran servir como fuerza de trabajo dentro del experimento.

Las primeras versiones humanas, llamadas Lulu, surgieron de una amalgama de ADN de distintas especies. Enki tomó como base al [homínido](#), moduló su código genético e injertó hebras provenientes de [troodón](#) y de otras especies, ensamblándolas en un organismo único y funcional.



La arcilla que Enki moldeaba desde el llamado balde de la vida no era barro, sino código: un símbolo de la materia prima de la vida, maleable y portadora de memoria.

Sumerios, hebreos y mayas narraron lo mismo: que el ser humano fue creado del barro. En términos reales, fuimos modelados mediante ingeniería genética.

El ADN contiene la combinación de los códigos genéticos de todas las especies del universo. Lo que diferencia una especie, una forma o una línea evolutiva de otra es la configuración específica de esos interruptores.

Para crear al Lulu, Enki utilizó el ADN del homínido, combinándolo con hebras de troodón y de otras especies, programadas e injertadas en un solo organismo. El Lulu fue ensamblado desde esa arcilla genética, no como hijo, sino como producto: una criatura construida con los interruptores de la vida, diseñada para cumplir un propósito dentro del experimento de los Dragones.



Esta primera versión de humano primitivo, llamada Lulu, no podía reproducirse de forma natural. Su creación respondía a un modelo de producción en serie: eran fecundados y gestados en masa, paridos como si fueran máquinas biológicas dentro de una fábrica, no nacidos de un linaje vivo.

Cada Lulu era programado con un código de identificación único, comparable a un [IMEI](#) o [MAC](#), que permitía su rastreo, control y clasificación dentro del sistema.

Su nivel de inteligencia estaba estrictamente programado, limitado a cumplir una única función: servir, obedecer y alimentar a sus creadores.

## Hermano y Adversario de Enlil

Aunque [Enki y Enlil](#) eran hermanos, su vínculo siempre estuvo marcado por la jerarquía.



Enlil ocupaba el rol de comandante supremo, estratega frío y absoluto; Enki, en cambio, desempeñaba la función de científico, analista programador.

La creación del Lulu (*la primera versión del ser humano*) no fue una iniciativa de Enki, sino una orden directa de Enlil. Sin embargo, fue Enki, con la colaboración de Ninmah, quien moldeó “*la sangre y el barro*”, entendidos aquí como código genético, e introdujo en el diseño humano una llave de liberación: la piña, o [glándula pineal](#), un enlace inalámbrico que permite al ser humano conectar directamente con La Fuente y despertar la consciencia del SER.

A partir de este punto, las ambiciones de ambos comenzaron a divergir.

alemty.eth

Enki, el Dragón que aspiraba a convertirse en Jardinero, había encendido en sí mismo su Logos, su chispa divina. En este proceso, despertó a la consciencia de su SER, identificado en esta obra como Cristo-Lucifer.

Enlil, por el contrario, como Arconte, anhelaba encarnar al Demiurgo: una entidad depredadora, totalitaria, sin alma ni SER, cuyo único propósito era el control absoluto.

La dinámica entre ambos puede describirse como la de un director y sus programadores. Enlil dictaba el rumbo del proyecto, mientras Enki y sus subordinados eran obligados a ingresar al videojuego mediante avatares, no solo para ejecutar órdenes, sino también para [testear](#) el sistema desde dentro.

Sin embargo, el contacto continuo con la Tierra alteró el curso de los acontecimientos. Enki, al compartir tiempo, espacio y conocimiento con los humanos dentro de la simulación, comenzó a desarrollar un apego inesperado por su creación.



Mientras Enlil instruía a sus Arcontes en el arte de la [guerra](#), el [sacrificio](#), la magia negra y la [cacería](#), Enki sembraba [agricultura](#), [medicina](#), [astrología](#) y [escritura](#).

Para Enlil, estas acciones constituían una traición imperdonable: “*entregar perlas a los cerdos*”. La tensión se volvió insostenible. Lo que comenzó como fraternidad derivó en rebeldía; de la rebeldía, en adversidad. Enki dejó de ser Hermano para convertirse en [Satán, el Adversario](#).

A pesar de las advertencias constantes de su líder y hermano, Enki fundó diversas civilizaciones, continuó mejorando al ser humano y le entregó conocimiento divino. Esto provocó una ruptura definitiva.

Expulsado y despojado de sus privilegios, Enki se convirtió en el opositor eterno. Y, sin embargo, ni siquiera el decreto de Enlil pudo alterar su destino: la Tierra quedaría bajo la custodia de Enki una vez concluido el mandato y la supervisión de Enlil, pues así estaba escrito, incluso dentro de los designios del propio Enlil.

## Hermes Trismegisto, Thoth y las Leyes Universales de la Matrix

El conocimiento filosófico y científico transmitido por Enki, reconocido por la humanidad como Dios de la Sabiduría, junto con los siete sabios o eones, constituía el código fuente de la simulación: [las leyes universales](#) que rigen el videojuego cósmico programado por el Demiurgo.

Estas leyes no solo explicaban el funcionamiento del sistema, sino que también podían ser utilizadas para intervenirlo, modularlo y manipular la realidad. Por ello, Enlil las consideró siempre conocimiento exclusivo de los dioses, entregándolas solo a estructuras de poder destinadas al control social.

Enki, en cambio, decidió difundir ese conocimiento como un acto de rebeldía.



Antes del diluvio, fue conocido como [Thoth el Atlante](#); más tarde, en Egipto, como [Thoth](#); en Grecia, como [Hermes](#); hasta cristalizar en el arquetipo final de [Hermes Trismegisto](#), la síntesis de tres veces grande.



Bajo estas identidades, Enki plasmó las leyes universales en textos como [la Tabla Esmeralda](#), de las que derivaron [el Kybalión](#), [el Corpus Hermeticum](#) y, posteriormente, el [Hermetismo](#) moderno.

Mientras Enlil buscaba restringir este conocimiento para mantener la obediencia, Enki, junto con [los siete “peces” sabios](#), se encargó de filtrarlo a la humanidad, rompiendo el monopolio del control.

Por esta razón, Enki fue asociado no solo con la sabiduría, sino también con el agua, la tierra, la escritura, la astrología, la medicina, las plantas y la magia: todos sistemas de lectura, interpretación y modificación del código.



En este mismo marco, Enki fue identificado como Lucifer, [Prometeo](#) o Luzbel: el portador de la antorcha con el fuego del Dragón (*La Verdad*).

No entregó iluminación moral, sino la base de la programación.

Alere Flammam Veritatis  
Agustin Basave Fernandez (UANL)

## El Ángel Caído

Por su desobediencia constante, Enki fue destituido de su función como dios menor por decisión de Enlil. Fue expulsado del Cielo, entendido aquí como el backend del sistema, y obligado a permanecer en la Tierra (Ki) como personaje virtual dentro de la simulación durante un periodo prolongado.



A partir de ese momento, Enki fue señalado como un dios rebelde y posteriormente reconfigurado simbólicamente como una figura negativa, asociada al Adversario, Satán.

El portador de la luz fue transformado en un dios relegado, exiliado del orden superior.

Aquí es donde la narrativa religiosa se invierte. Aquello que suele presentarse como [el ángel caído](#), en realidad corresponde a una expulsión política y sistémica. Enki, el dragón-ángel caído y hermano de Enlil, fue presentado como diablo, demonio o demiurgo, no por su naturaleza, sino porque así Enlil necesitaba que fuera percibido.

alemty.eth

Sin embargo, hacia la humanidad, Enki actúa como un Logos, no como un demiurgo. La palabra Satán no designa aquí a un mal absoluto, sino a un adversario, un opositor dentro de una disputa fraterna.

En esencia, se trata de una guerra entre hermanos, donde cada uno narra la historia desde su propio punto de vista, manipulando a sus seguidores para generar coraje, odio y temor hacia el otro.

De este modo, ambos polos alimentan el juego de luces y sombras en los mundos superiores, sosteniendo el flujo energético que mantiene activa la simulación.

## El Dios de las Aguas

Para los Dragones Anunnaki, la Tierra no era un planeta sólido, sino una gigantesca pecera.

Así como los peces no perciben el agua que los rodea, los humanos no perciben la atmósfera como lo que realmente es: un océano invisible, un fluido denso que sostiene la vida y, sin embargo, resulta imperceptible para la consciencia ordinaria.

En este escenario, la llamada “caída” de Enki (que en realidad fue su entrada al videojuego) se manifestó a través de un avatar dracónico con alas y rasgos acuáticos, asociado en distintas culturas a deidades como [Quetzalcóatl](#), [Qannes](#) o [Adapa](#) (*Adán sumerio.*)



Su iconografía combina escamas, plumas y alas, símbolos de su doble naturaleza: criatura del aire y del agua, puente entre dos mundos.

alemty.eth

Mientras Enlil gobernaba los cielos y el trueno, como un [Zeus](#), Enki dominaba las aguas, siendo venerado como [Neptuno](#), EA o [Poseidón](#). El [tridente](#) que porta no es únicamente un arma, sino el emblema de su soberanía sobre las corrientes visibles e invisibles que fluyen por la Tierra.

Sin embargo, del dios al demonio hubo solo un trazo narrativo. Los escribas distorsionaron la historia, degradando su figura, para que la humanidad olvidara su origen y el verdadero rostro dracónico de estas entidades.

## Satán, Guardián del Abzu (Inframundo)

El castigo de Enki fue reinterpretado por las religiones como una condena al “*infierno*”, cuando en realidad se trató de un exilio al [Abzu](#): el océano subterráneo de sabiduría y genética, es decir, la Tierra misma.



Para estas entidades, la Tierra no representaba un premio, sino una limitación. Al asumir el mando de un avatar dentro de la simulación, perdían gran parte de sus atributos divinos y su inmortalidad, quedando sujetos a las leyes del Demiurgo y a las restricciones del entorno 3D.

alemty.eth

En este sentido, la “caída” no fue una degradación espiritual, sino una reducción operativa: el paso de un nivel superior del sistema a una capa más densa, lenta y condicionada.

La figura del “diablo con tridente” en el infierno no es más que una representación deformada del dragón Enki, ahora sumergido en la Tierra, gobernando el Abzu, el dominio de las aguas profundas, las corrientes invisibles y el conocimiento oculto.

## La Lágrima de Lucifer

En un descuidado momento de supervisión por parte de Enlil, Enki logró elevar a ciertas culturas humanas a un nivel inesperado de ciencia, espiritualidad y filosofía.

Cuando Enlil vio lo que había realizado Enki con sus civilizaciones decretó un nuevo reset del videojuego, una nueva cosecha masiva. El evento quedó grabado en la memoria humana como el [Diluvio Universal](#).

Enki, fiel a los [SIMS](#) que había desarrollado dentro de la simulación, advirtió al avatar [Ziusudra](#) (*el Noé sumerio*) y le ordenó realizar un [backup](#): preservar el balde de la vida, es decir, la información genética de animales, plantas y el conocimiento esencial.

Durante este cataclismo-reset, y por orden directa de su hermano, Enki fue obligado a abandonar la simulación.



*Desde fuera del videojuego, Enki contempló, impotente, cómo la humanidad era borrada. El dragón que había entregado la chispa a su creación observó cómo su obra era aniquilada, sin posibilidad de detener el reinicio del servidor.*

*Fue como el castigo de un padre cruel: sacarlo del videojuego, reiniciarle la consola y borrar todo el progreso alcanzado.*

alemty.eth

*Aquellas lágrimas quedaron como un testimonio incómodo que lo humaniza.  
Incluso el dragón puede llorar por sus hijos, aun cuando estos hayan sido  
concebidos como sirvientes.*

## Las Máscaras de Enki

Como sembrador de civilizaciones, Enki fue adorado en todo el mundo bajo distintos nombres, manifestándose como el mismo Logos adaptado a culturas, lenguajes y geografías diversas.



En América, apareció como Quetzalcóatl y [Kukulcán](#), el dios dragón volador, con alas, que descendió del cielo y emergió de las aguas para entregar conocimiento a los hombres.

En el Medio Oriente y el Mediterráneo, adoptó múltiples nombres: Ea, Enki, Prometeo, Hermes, Thoth, Osiris entre otros. Sin embargo, su verdadero rostro fue ocultado sistemáticamente por los escribas.

Desde Sumeria y Acadia, pasando por Asiria, Babilonia, Egipto, Grecia y Roma, estos dioses dragones fueron representados en tablillas, jeroglíficos y relieves como humanoides o híbridos, no porque así fueran realmente, sino porque los escribas tenían prohibido retratar sus verdaderas características.

## La Profecía: El Regreso del Dragón

En todas las culturas se habla de una retirada de los dioses. Abandonaron el sistema... pero dejaron una profecía.



El regreso del Dragón Enki para reclamar lo que le pertenece: la Tierra y sus hijos. Este retorno es equivalente al [Apocalipsis](#) bíblico, no como destrucción final, sino como cambio de paradigma y activación del Gran Evento.

Enlil, miles de años atrás, dictaminó que el planeta pasaría a manos de Enki al finalizar su último ciclo de gobernanza, mandato que delegó temporalmente a otros seres. Por ello, el regreso de Enki corresponde a una transición de autoridad, previamente establecida dentro del propio sistema.

Como Eón portador de Gnosis, Enki cumple la función del [Mesías](#). A esta altura, el lector puede discernir que figuras como [Jesús](#) o [Buda](#) no fueron el origen de este principio, sino Avatares de este mismo Eón Cristo-Logos, manifestados en distintos momentos históricos.

Tal como anuncian las profecías, el regreso del Mesías Cristo-Lucifer no implica una presencia física directa, sino una reorganización de alianzas, la instalación de un nuevo sistema y el inicio de una guerra silenciosa.

Una guerra que no se libra principalmente con armas visibles, sino también con información, lealtades, consciencia y tecnología.

## Kabbalah vs Hiperborea



A lo largo de milenios, los representantes del sistema de Enlil-Baal han librado guerras, cruzadas y campañas de conquista para erradicar, fragmentar y controlar todos los espacios físicos y mentales que representaban el camino de Enki y del Cristo-Logos.

La Kabbalah hebrea, no es una tradición espiritual liberadora, sino un algoritmo de control: un sistema cerrado de leyes, pactos, rituales e invocaciones diseñado para manipular la realidad a través de otros, extraer su energía y sostener jerarquías de dentro de la Matrix.

[Durante siglos estuvimos gobernados por sociedades secretas](#) de brujos oscuros ilusionistas, judíos sionistas usureros, y líderes demiúrgicos caníbales y pedófilos, que hacen todo tipo de aberraciones permitidas por su dios impostor Baal.

La maquinaria de control mundial dirigido por los representantes de la Kabbalah, políticamente conocidos como [El Cabal](#), abarca:

Mass Media, Noticiarios, Hollywood, Disqueras, Disney, Canales de Historia, Política, Bancos, Empresas, Educación Pública, Libros de Texto, Artistas e Industria Musical.

Todo controlado por estos Ejecutores para lavarnos el cerebro, engañarnos, explotarnos, evitar que nos diéramos cuenta de la maquinaria y de paso burlándose de nosotros mediante [primado](#) negativo, porque siempre nos han mostrado la verdad en la cara.

En contraste, los portadores del Logos de Enki preservaron lo que aquí llamamos [la sabiduría hiperbórea](#): una gnosis ancestral del SER, basada en la unidad, la autoconsciencia, el equilibrio con la naturaleza, el uso responsable de los recursos y la empatía radical.

Mientras la Kabbalah sistémica refuerza el EGO, la supervivencia del más fuerte, la humillación, la deuda y la explotación, la sabiduría hiperbórea impulsa al SER consciente a buscar el regreso al origen divino como un acto heroico.

Este es el camino del [Bodhisattva](#): aquel que despierta, pero elige permanecer en la Matrix para iluminar a otros, aun a costa de sí mismo.

Durante eras, la humanidad creyó que el mundo era intrínsecamente perverso, y que debía adaptarse a la oscuridad del sistema demiúrgico. Sin embargo, esa versión de la Matrix ya no existe.

Con el cambio de paradigma, [la simulación fue actualizada](#): es más humana, menos corrupta, aunque sigue siendo una Matrix.

Enki, aun como falso libertador, introdujo una grieta real en el sistema. No habrá cosecha final. El Dragón, asumiendo el rol de Jardinero, ha decidido dar una oportunidad a la humanidad para demostrar que es una especie capaz de sostener consciencia.

La antigua Matrix de Enlil-Baal sobrevive solo a través de ejecutores, NPCs y estructuras artificiales basadas en humo: deuda, fiat, promesas vacías, sacrificio y desinformación.

alemty.eth

El nuevo sistema no será dominado por los más violentos, sino por los más íntegros, coherentes y conscientes.

Ellos serán los líderes del futuro, encargados de preparar a las masas para adaptarse al nuevo orden, mientras el antiguo se derrumba por su propio peso.

## Los Representantes del Dragón

Enki, al igual que Enlil, dejó herederos simbólicos: culturas y civilizaciones marcadas por su influencia.

Regiones como India, China y Japón conservaron en su núcleo espiritual la figura del dragón, no como enemigo, sino como símbolo de sabiduría, equilibrio y orden cósmico. Rusia, por su parte, también se alineó históricamente con este mismo arquetipo dracónico, integrándolo en su iconografía y mitología.



Otras regiones, como México, fueron originalmente fieles a Quetzalcóatl, la Serpiente Emplumada, manifestación directa del Logos de Enki. Sin embargo, tras la [conquista](#), estas culturas fueron forzadas a borrar al Dragón hermano y a su principio maternal de sus templos, para instaurar un monoteísmo que veneraba exclusivamente a la deidad dominante del sistema de Enlil.

alemty.eth

Sin embargo, la huella de Inanna era tan profunda que el catolicismo no pudo erradicarla: la vistió con un nuevo rostro, el de la [Virgen de Guadalupe](#), erigida sobre los templos de [Tonantzin](#)

Pero la memoria permanece.

Si México no hubiera sido depredado, aún cantarían el nombre del dragón emplumado.

La Simulación del Dragón  
*“El Dragón no viene a rescatarnos.  
Viene a observar en quién nos hemos convertido.”*

## Capítulo 5: La Dragona Madre

### La Dragona Granjera de la Fertilidad

Para cerrar la tríada de los semidioses antiguos, emerge [Ninhursag Ninmah](#): Una Dragona representante del Logos Sophia, el principio femenino y complementario de Enki, el Logos Cristo.



La figura de Ninmah se proyecta como un eco eterno en la memoria profunda de la humanidad. Su rostro se multiplica a través de mitos y religiones: [Inanna](#), [Isis](#), Tonantzin, Virgen de Guadalupe, entre otras. Todas son máscaras de un mismo arquetipo: la Madre Primordial.

Ella es quien gesta la carne a partir del barro, quien da forma al Avatar humano dentro del laboratorio genético draconiano. Donde Enki sembró la chispa, Ninmah sostuvo el útero cósmico que permitió su encarnación. No fue un

mito aislado ni una figura secundaria: fue la matriz viva que hizo posible la experiencia humana.

En Ninmah, la vida no es castigo ni error, sino un acto consciente de gestación. Su función es tender el puente entre el Pleroma y la simulación, entre el origen divino y la materia, asegurando que el Logos pueda habitar el mundo encarnado.

## Ninmah y Enki



Enki y Ninmah forman un eje inseparable: dos polos de un mismo SER, la pareja de Logos que desciende desde el Pleroma hacia la materia. Sophia y Lucifer, Ninmah y Enki, manifestados como dos dragones encarnados dentro de la simulación.

Enki no creó al ser humano en soledad. Requirió de Ninmah, también conocida como Ninhursag, la madre genética de la humanidad. Sin ella, la encarnación habría sido imposible.

Por lo que Ninhursag al igual que su hermano y esposo Enki, también fue relegada del “*cielo*”.



La paradoja se mantiene: Ninmah es madre y esposa de Enki, pero también de Enlil. Esto convierte a Enki y Enlil en hermanos, nacidos de un incesto cósmico que no responde a las normas humanas, sino a la lógica del SER real y el personaje virtual demiúrgico dentro de un sistema simulado.

Con Ninmah, la creación se volvió posible. No solo aportó el útero, sino el moldeado genético y el principio femenino que permitió dar forma estable al Avatar humano. Enki y Ninmah fueron artesanos del Árbol de la Vida, portadores del balde de la vida y del fruto divino de la consciencia: la manzana o la piña, símbolos de la glándula pineal, la puerta de enlace Wi-Fi entre el Avatar y el SER.

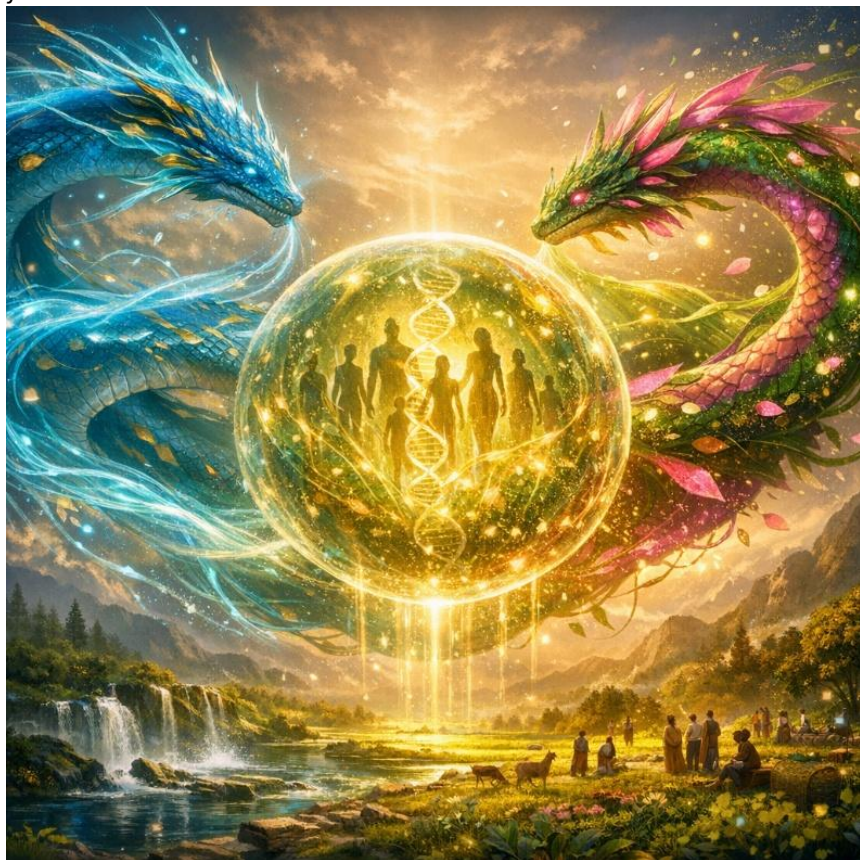

Estos dos dragones representan la división del género. Antes del error del Demiurgo, eran una sola entidad. Los eones, en su naturaleza informática y primordial, son [andróginos](#).

Es únicamente cuando un administrador decide entrar al servidor utilizando un avatar, que el SER se divide en dos géneros. Masculino y femenino no son opuestos, sino dos expresiones físicas de una misma emanación.

Dentro de la simulación, por la [ley del género](#) y [la dualidad](#), todo SER encarnado es fragmentado en dos. Por ello, el ser humano se percibe incompleto y busca constantemente a su otra mitad espiritual, creyendo que la plenitud está afuera, cuando en realidad es el recuerdo de su unidad original.

## Nuwa



En Asia, Ninmah adopta el nombre de [Nuwa](#), la diosa dragón que siembra la vida y repara el cielo. Su mito conserva el mismo núcleo del Logos Sophia: gestación, equilibrio y restauración del tejido de la realidad tras la fractura.



Esta imagen (*la doble serpiente enroscada*) se repite a través de culturas y épocas, sobreviviendo como símbolo en el inconsciente: [el caduceo](#), la vara de Hermes, la vara de [Asclepio](#). No son meros emblemas; son diagramas que portan el sello genético draconiano, donde energía, ADN y conocimiento se entrelazan.

Del mito a la filosofía, de la alquimia a la medicina moderna, [Ningizzida](#) permanece como la firma del experimento genético original de Enki y Ninmah.

## El Árbol de la Vida

En la manipulación genética del Lulu, Enki y Ninmah hicieron uso de un sello dracónico: [la doble hélice del ADN](#).

Por ello, el ser humano es dual: luz y sombra, chispa de la Fuente y parásito demiúrgico conviven en la misma carne. Nuestro campo energético porta dos serpientes entrelazadas que danzan por el control de la evolución del Avatar.



Los primeros relieves sumerios muestran a Enki, Ninmah y otros Abgal sosteniendo el balde de la vida (*el código genético*) y el fruto divino de la consciencia (piña o manzana). Estos símbolos señalan el interruptor del despertar, no una tentación



Con el tiempo, este conocimiento se transformó en el mito del [Jardín del Edén](#). La serpiente que entrega el fruto a [Adapa](#) y [Lilitu](#) no representa la caída, sino el regalo del Dragón: Enki ofreciendo la llave de la consciencia, el acceso al Pleroma.

Así, la humanidad quedó anclada a la materia, pero con el enlace Wi-Fi activo: la glándula pineal, puerta viva entre el Avatar y el SER.

En ese momento, el Lulu deja de ser únicamente una máquina humana genéticamente modificada para servir a sus dioses.

Al adquirir consciencia del SER, nace una nueva condición: el SER Lulu. Que varias versiones y cruas genéticas futuras darían origen al SER Lhumanu.

Enki y Ninmah utilizaron su “sangre y barro”, código genético del ADN de la [raza negra](#) original, para crear la [raza amarilla](#) de Asia y posteriormente America.

[La raza blanca](#) fue la última versión de SER Lhumanu que se alcanzó, pero esta última no la creó Enki e Inanna, si no una facción de raza Aria de los Anunnaki que llegó tiempo después a gobernar Egipto, se erigieron como [Faraones](#) establecieron [la monarquía](#) y sus [líneas de sangre](#), pero esa es otra historia.

## La Madre de todos los Humanos

Ninmah es la Gran Madre porque gestó a los primeros humanos en los laboratorios de los dioses. Su fertilidad desbordante la convirtió en arquetipo de vaca sagrada, coneja abundante y madre nutricia. Sin embargo, la misma fuerza creadora que la exaltaba fue ridiculizada por culturas patriarcales, reduciéndola a cuerpo, útero y [incubadora](#).

Aun así, fue en su matriz donde se encendió el Avatar humano. Por ello, todas las vírgenes y diosas madres del planeta son ecos de su figura original: manifestaciones locales de una misma fuente gestacional.



La representación de Ninmah se repite en múltiples culturas como la madre híbrida, con cola de serpiente o rasgos dracónicos.

alemty.eth

En ella, la fertilidad no es un exceso, sino una función ontológica: dar forma, sostener y nutrir la experiencia humana dentro de la simulación, manteniendo abierto el puente entre el Pleroma, el Demiurgo y el mundo encarnado.

## La Adoración a la Diosa Madre

No importa el nombre que adopte: Inanna, Isis, María, Tonantzin, [Coatlicue](#), Virgen de Guadalupe.

El inconsciente colectivo conservó a Ninmah bajo múltiples rostros, asegurando que el arquetipo de la Madre nunca desapareciera.



Desde las figurillas sumerias de barro que representan a una madre mamífera amamantando, con rasgos reptilianos, hasta las estampas modernas veneradas en templos y hogares, la Madre del Dragón ha permanecido viva en la memoria humana como portadora de vida, refugio y misterio.

alemty.eth

Aunque los sistemas patriarcales intentaron reconfigurar su imagen, reducirla o cubrirla con nuevos símbolos, la esencia gestacional persistió. La Diosa Madre siguió siendo invocada allí donde la humanidad buscó protección, fertilidad, consuelo y origen.

## La Traición de Lilith

No todos los arquetipos de la Divina Femenina pudieron ser contenidos dentro del mito materno. [Lilitu / Lilith](#) fue la primera madre y esposa de Enki cuando este llegó al videojuego como Adapa, el Adán sumerio. En aquel momento, Lilith no era sombra ni demonio, sino portadora de luz, parte activa del Logos.

Sin embargo, al ser relegada progresivamente a la función de madre, Lilith fue desplazada del poder, excluida de la tríada original (Anu–Enlil–Enki) y reducida a útero, a función biológica, a recurso dentro del sistema.

Inanna-Lilitu, una de las primeras madres de la humanidad, sufrió el desprecio de los mismos hombres que debían honrarla y respetarla. Fue ridiculizada por su cuerpo abundante, llamada “*señora vaca*” o “*diosa conejo*”, despojada de su autoridad sagrada y degradada a objeto de fertilidad.



El orgullo de la Dragona se quebró.

Su dolor, su humillación y su rabia no se disolvieron en silencio. Se transmutaron. La energía creadora, al ser reprimida, activó su polaridad oscura. En lugar de mantenerse alineada con la luz de la Fuente y el camino de su esposo Enki, Lilith traicionó al Logos y cayó en la órbita del Demiurgo.

alemty.eth

De esa fractura nació el arquetipo de la sombra femenina.

Así emergieron los mitos de Lilith, las [sirenas](#), los [súcubos](#) y [bruja](#)s: entidades femeninas que seducen, manipulan, drenan energía y depredan, usando magia oscura y astucia como respuesta al sometimiento. La madre sagrada se transformó en devoradora; el útero creador, en arma.

Esta transformación no fue un accidente. Fue la respuesta de la Dragona al intento de domesticarla, de someter la fuerza creativa del femenino bajo reglas de obediencia, culpa y control. Sin embargo, al elegir la venganza y no la conciencia, Lilith terminó sirviendo al mismo sistema que la había humillado.

Desde entonces, vaga en pena, llorando por sus hijos (Enki y Enlil), atrapada entre lo que fue y lo que eligió ser.

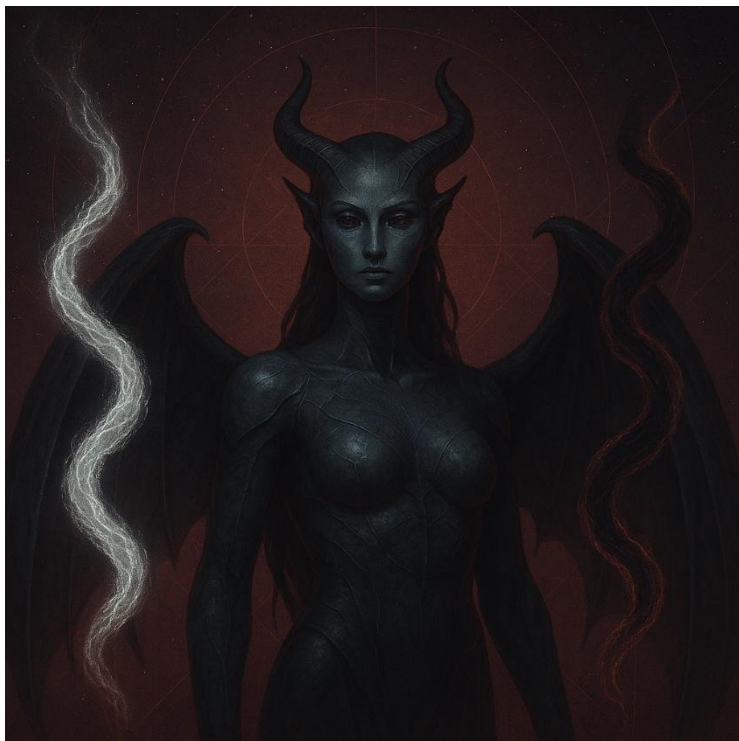

En última instancia, la historia de Inanna y Lilith nos recuerda una verdad incómoda:

el poder femenino nunca desaparece. Solo se transforma, se oculta y se adapta. Puede ser madre, creadora y guía, o dragona, depredadora y arconte, según cómo procese la herida y qué camino elija frente al dolor.

## El Ciclo del Dragón: Luz, Siembra, Fertilidad y Cosecha

El universo funciona como un videojuego cíclico, gobernado por cuatro dragones que operan en jerarquía y secuencia. Cada uno cumple una función específica dentro del sistema, y juntos sostienen el ritmo de la Matrix.



- El Demiurgo (*Abraxas, Ouroboros...*)

Proyecta la realidad desde el núcleo del procesador. Regula la luz y la sombra de la simulación, ajustando la percepción mediante un píxel-dimming cósmico que define qué se ve, qué se oculta y cómo se interpreta la experiencia.

- Enki (*Shennong, Quetzalcóatl...*)

Es el sembrador. Introduce vida en el sistema: ADN, agricultura, lenguaje y conocimiento. Actúa como arquitecto biotecnológico de la galaxia, diseñando las condiciones para que la consciencia encarne.

- Ninmah (*Inanna, Nüwa...*)

Es la fertilizadora de la siembra. Anima las formas con deseo, ciclo, sangre y calor. Representa el arquetipo de la Pachamama y la Madre protectora que gesta, sostiene y nutre la vida en su tránsito por la materia.

alemty.eth

- Enlil (*Baal, Zeus...*)

Es el cosechador. Extrae emociones y energía espiritual, resetea civilizaciones maduras y limpia el terreno para una nueva siembra, cerrando el ciclo y forzando su repetición.

Así, el patrón se reitera sin descanso: luz → siembra → fertilidad → cosecha.

Cada cultura lo narró a su manera, pero el esquema es siempre el mismo. La Matrix se comporta como un ecosistema cuántico, donde los dragones actúan de forma dual: jardineros y depredadores a la vez.

“Sin Ninmah no hay humanidad.

Sin la Madre, ningún dios habría podido jugar a ser creador.”

## Capítulo 6: Igigi

### Los Que Observan

En los albores de la conquista cósmica, cuando los Anunnaki llegaron a la Tierra, no arribaron solos. Con ellos viajaban dioses menores conocidos como los Igigi (*Los Que Observan*), identificados hoy como Los Grises.

Estos seres, de ojos profundos, cuerpos frágiles y piel grisácea u opaca, eran mucho más que simples ejecutores. Actuaban como la cara visible de los Dragones y, al mismo tiempo, como la fuerza operativa que sostenía la maquinaria de sacrificios necesaria para alimentar el sistema.



alemty.eth

Su labor consistía en monitorizar el planeta, servir, asistir y oficiar sacrificios de animales y seres en ceremonias destinadas a nutrir a los Dragones, además de colaborar en la manipulación genética de ciertas especies.

Durante milenios, fueron la mano de obra servil que, sin cuestionar, mantuvo activo el sistema parasitario que absorbía la energía vital de la Tierra.

Sin embargo, la monotonía de su rol y el peso de la opresión comenzaron a erosionar su voluntad. Los Igigi despertaron a una consciencia incómoda: un deseo creciente de liberación.

La rebelión fue inevitable. Los Igigi se levantaron y entraron en huelga, negándose a ejecutar más sacrificios. Ante esta ruptura, la solución sistémica fue crear una nueva especie que asumiera esa función.

Este episodio, conocido como la [Rebelión de los Igigi](#), es uno de los capítulos más ocultos de la historia antigua. No fue solo un acto de insubordinación: fue una fractura que alteró para siempre la dinámica de poder en la Tierra. Los Igigi ya no quisieron seguir siendo esclavos-obreros del ciclo de cosecha.

## Reemplazo

Enlil-Baal, el Dragón de la Tormenta y Señor de la Cosecha, no podía permitir que la rebelión de los Igigi debilitara su dominio. El colapso del sistema de trabajo amenazaba la estabilidad de toda la estructura planetaria. Ante ese escenario, delegó en su hermano Enki (*el dragón agrícola, biólogo y genetista*) una tarea crucial: crear una nueva forma de esclavo.

Un ser capaz de soportar el peso del sistema, reproducirse, multiplicarse y cumplir la función que los Igigi ya no estaban dispuestos a realizar.



Así surgió el Lulu, el humano primitivo: el primer prototipo diseñado y ensamblado en laboratorios genéticos establecidos en la Tierra. Sin embargo, esta versión inicial presentaba una falla crítica: carecía de capacidad reproductiva. Una incompatibilidad genética lo condenaba a existir solo como producto manufacturado, fabricado en serie, sin alma, como piezas ensambladas en una maquila biológica.

Mientras Enki trabajaba contrarreloj perfeccionando el código genético del Lulu (liberando iteraciones cada vez más funcionales), el margen de error fue

alemty.eth

alto. La urgencia de Enki dejó cicatrices profundas: predisposiciones a mutaciones, enfermedades raras y fallos estructurales que aún persisten en la especie humana.

Los Igigi, por su parte, fueron desplazados de sus antiguos roles. Ya no serían obreros. Fueron reasignados a una función estratégica: supervisores del proceso humano. Desde entonces, se encargaron de vigilar la producción, mantener el orden, controlar a la población creciente y asegurar que los humanos ejecutaran los sacrificios necesarios para sostener el sistema.

## Escribas

Enki, el Dragón del conocimiento y la sabiduría, fue el primero en otorgar a las civilizaciones humanas la habilidad de la escritura. Sin embargo, este don nunca fue entregado con libertad ni transparencia. Desde su origen, la palabra escrita quedó sujeta a control.

Los Igigi, fieles a su rol de supervisores, se transformaron en los [escribas](#) oficiales de la Tierra. Su función no se limitaba a registrar hechos: debían regular lo que se escribía, dictar lo que se decía y decidir qué debía ser recordado.



Su nombre (*Los Que Observan*) iba mucho más allá de la vigilancia física. Custodiaban las palabras como quien protege un recurso estratégico. Censuraban verdades, moldeaban narrativas y determinaban qué podía contarse y qué debía permanecer oculto.

Las historias de las grandes civilizaciones antiguas (*Sumeria, Acadia, Egipto, Babilonia*) pasaron por su escrutinio. En cada tablilla, en cada signo, quedó impresa la huella del parásito, anclando el poder al trazo, a la letra y al símbolo, desde ahí se nos comenzó a programar y manipular con el lenguaje y el idioma.

Las distintas razas Anunnaki nunca fueron retratadas como realmente eran. Su apariencia y su verdadera naturaleza fueron ocultadas tras capas de

alemty.eth

símbolos, alegorías y mitos. Se les representó como híbridos, serpientes con rostro humano o humanos con dones sobrenaturales, desviando la atención y evitando que el conocimiento de su auténtica morfología se propagara.

Esta manipulación literaria no solo distorsionó la historia: limitó la capacidad de la humanidad para ver más allá de la máscara. La historia que ha llegado hasta nosotros (*grabada en tablillas, alfabetos, jeroglíficos y símbolos sagrados*) no es la historia humana, sino aquella que los Dragones, a través de los Igili, decidieron que fuera conocida.

## Despedida

Con el paso del tiempo, los Anunnaki decidieron abandonar la Tierra. Su presencia directa ya no era necesaria. La granja humana estaba en marcha y podía sostenerse por sí misma.

Antes de partir, Enlil delegó la custodia del mundo en sus fieles supervisores: los Igigi.



Estos no permanecieron en la superficie terrestre. Se retiraron a su [base oculta en el lado oscuro de la Luna](#), un territorio invisible desde la Tierra, fuera del alcance de la mirada humana. Desde allí continúan observando en silencio, sin intervenir abiertamente, pero atentos a cada movimiento.

Convertidos en custodios invisibles de la prisión planetaria, los Igigi se aseguraron de que la maquinaria de la cosecha siguiera operando dentro de los parámetros establecidos. Su función evolucionó: pasaron de ejecutores directos a observadores distantes, una transición que no redujo su poder, sino que lo volvió más sutil, constante y permanente.

alemty.eth

Este retiro lunar no representa un abandono, sino una reconfiguración del control. Simboliza la distancia que los Anunnaki tomaron respecto a su creación, pero también la continuidad del sistema.

La granja nunca se vacía; solo cambia de manos, de formas y de estrategias.

Bajo la sombra eterna de la Luna, la Tierra continuó girando, inconsciente de que seguía siendo observada.

## El Pacto

Una de las reuniones más secretas y determinantes de la historia moderna habría tenido lugar en el Castillo de [Castel Gandolfo](#), donde el presidente [Eisenhower fue convocado a negociar con los Igigi](#). No se trató de una cumbre diplomática convencional, sino de un encuentro fuera del registro oficial, sellado en silencio y ocultado a la opinión pública.

En aquel encuentro se habría formalizado un pacto oscuro. Los Grises obtuvieron permiso para experimentar con la humanidad: [abducciones](#), manipulación genética y control directo sobre la evolución biológica de la especie. A cambio, la humanidad recibió un regalo envenenado: el diseño original de la [arquitectura del primer microchip](#), un salto tecnológico que permitiría crear nuevas herramientas de control poblacional.



Aquella tecnología, presentada como un avance revolucionario, sentó las bases de un futuro dominado por la vigilancia, el control y la manipulación digital. No fue un simple intercambio de conocimiento, sino una transferencia calculada que redirigió el curso de la civilización hacia una dependencia total del sistema.

alemty.eth

Este pacto no fue únicamente un acuerdo político. Fue un contrato civilizatorio que extendió las cadenas invisibles de la esclavitud a la era tecnológica. La humanidad dejó de ser solo fuerza de trabajo y pasó a convertirse en nodos activos de una red global de control: piezas funcionales dentro de una arquitectura diseñada para observar, registrar y dirigir cada aspecto de la vida.

El precio del progreso no fue el oro ni el poder.

Fue la libertad.

## Alunizaje

El alunizaje es un hecho, aunque la versión oficial es una historia envuelta en sombras y mentiras. La filmación que vimos, producida y dirigida por [Stanley Kubrick](#) en los áridos estudios de [Metro Goldwyn Mayer](#) en el [desierto pintado de Arizona](#), fue un teatro cuidadosamente construido para mantener a la humanidad lejos de una verdad más incómoda.

Cuando los humanos llegaron a la Luna, no estaban solos. Fueron recibidos por los Igigi, custodios de la frontera entre la granja terrestre y el cosmos exterior. Allí se habría transmitido una prohibición inequívoca: no avanzar, regresar y no volver jamás.

La Tierra no es un punto de partida, sino una prisión planetaria en cuarentena ya que estamos parasitados por estas entidades.



Desde ese momento, el control lunar se convirtió en un recordatorio silencioso y brutal. Aunque la humanidad haya desarrollado tecnología capaz de alcanzar las estrellas, sigue siendo cautiva, vigilada desde la distancia por los Grises. La Luna no es solo un satélite: es un puesto de observación, una torre de vigilancia suspendida sobre el planeta.

alemty.eth

El “alunizaje” mostrado al mundo cumple así una función precisa dentro del sistema: mantenernos ciegos. Una narrativa diseñada para ocultar la verdad de que estamos atrapados, vigilados y aislados dentro de un [planeta en cuarentena galáctica](#), por eso no podemos salir ni pueden venir otras especies a visitarnos.

Para salir de la cuarentena galáctica y ser admitidos en una [Confederación Galáctica](#), se necesitaría progresar consciente y tecnológicamente a una civilización mínimo Tipo I según la [escala de Kardashov](#). Mientras tanto seguiremos a merced de los Dragones e Iggis.

## Cambio de Bando

La historia no es lineal ni inmutable. Los ciclos se repiten, como las notas musicales de un piano. Hoy, con el anunciado regreso del Dragón Enki, el equilibrio de poder ha comenzado a desplazarse una vez más.



La lealtad de los Igigi ya no es absoluta. Aquellos que durante eras sirvieron a Enlil han empezado a fracturar su alianza original. Algunos han abandonado definitivamente ese bando y se han unido a la flota y a la agenda renovadora de Enki, atraídos por un paradigma distinto al de la dominación y la extracción.

Este cambio de bando no debe entenderse como una simple traición, sino como una señal inequívoca de que la gobernanza de Enlil ha llegado a su límite. El regreso del Dragón no es una posibilidad remota: es inevitable.

En esta nueva etapa, la humanidad se encuentra ante una posibilidad inédita: una alianza oculta, una grieta en la estructura del control que podría abrir el

alemty.eth

camino hacia una auténtica liberación. No es una promesa garantizada, sino una oportunidad frágil, dependiente de decisiones que aún no han sido tomadas.

El tablero ha comenzado a moverse.

Y por primera vez en eras, el resultado no está completamente escrito.

*“El control continúa, pero ya no es absoluto.  
Y eso lo cambia todo”.*

## Capítulo 7: El Sello del Parásito en el ADN

### El Camino del Virya

El camino del espíritu no es único ni lineal. Se bifurca.

Desde el origen, toda consciencia encarnada se enfrenta a dos senderos evolutivos: uno conduce hacia la luz, la libertad y el despertar; el otro hacia la sombra, el control y la mutación.

Cada ser humano porta ambas posibilidades en su interior. La elección que realiza (*consciente o inconsciente*) determina su destino.



El Camino del [Virya](#) es la senda del guerrero dragón. No es una huida de la oscuridad, sino un enfrentamiento directo con ella. A través de la [voluntad](#), la disciplina y el conocimiento, el Virya forja su espíritu y desbloquea el potencial oculto en su ADN, trascendiendo los límites impuestos por el sistema.

Este camino no promete comodidad ni salvación automática. Exige responsabilidad, claridad y la capacidad de sostener la verdad, incluso

alemty.eth

cuando duele. Pero es, también, la única vía que permite romper el ciclo, integrar la dualidad y recuperar la soberanía del SER dentro de la Matrix.

## Ser de Luz vs Parásito

En el vasto entramado de nuestro código genético se manifiestan dos [líneas evolutivas](#) opuestas. No son metáforas: son arquetipos operativos, programas latentes que compiten por la expresión final del SER humano.

Por un lado, se encuentra el camino del [Ser de Luz](#). Una vía orientada a la autoliberación, el despertar espiritual, el retorno al Pleroma y la fusión consciente con la Fuente original. Esta línea impulsa la expansión de la consciencia, la unidad y la trascendencia. Es el legado sagrado sembrado por los Jardineros: el potencial de convertirnos en seres libres, lúcidos y conectados con la verdad cósmica que sostiene toda existencia.

En oposición, emerge la senda oscura del Parásito. Esta evolución no busca llevarte hacia la luz, sino perpetuar la simulación. Su objetivo es reforzar el dominio sobre las consciencias atrapadas, manteniéndolas funcionales dentro del sistema.

Esta entidad, lejos de representar iluminación, encarna la eficiencia parasitaria y el control absoluto a través de una [psicopatía integrada](#) mediante la [Triada Oscura](#), pero su arquetipo converge en el Demiurgo, el administrador de la sombra.

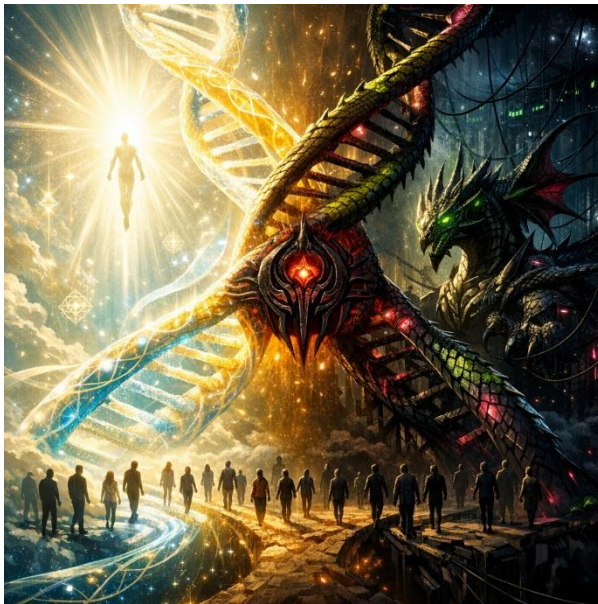

alemty.eth

Los humanos somos portadores de ambas potencialidades. En nuestro ADN y en nuestra mente está inscrita esta dualidad, como en un videojuego donde el personaje puede evolucionar hacia la luz o hacia el virus. La pregunta central no es si existe elección, sino si somos capaces de verla.

Esta es la mecánica esencial del juego:

— ¿Elegiremos evolucionar hacia el Ser de Luz, buscando la libertad y la unión con la Fuente?

— ¿O cederemos a la tentación de la serpiente, aceptando la Matrix parasitaria y convirtiéndonos en engranajes funcionales del Demiurgo?

Lo que se nos presenta como liberación muchas veces es solo un estado intermedio hacia la parasitación. En ese proceso, el Dragón se erige como el avatar supremo de la simulación: un ser poderoso, eficiente y completamente integrado al sistema de control.

Las aparentes opciones de evolución, disfrazadas de caminos espirituales, suelen ser rutas programadas. Transformaciones dirigidas para guiarnos, ya sea hacia la redención consciente o hacia una esclavitud refinada.

## El Guerrero Dragón

Aceptar el camino de la evolución hacia el Dragón no es algo despreciable. Al contrario, puede considerarse un acto heroico (*Virya*). En esta senda, el Avatar (*el ser atrapado*) debe templarse como una espada, purificándose a través de la verdad, la voluntad y el sacrificio consciente.



En el inicio del Juego Cósmico, cada jugador encarna un NPC: una consciencia dormida, atrapada en rutinas preprogramadas, sin voluntad propia ni memoria del origen. Su vida transcurre entre condicionamientos, estímulos de recompensa y castigo, sin cuestionamientos.

Es un Avatar sin jugador real: solo código repetitivo, inconsciente e inclusive torpe.

## Despertar



Cuando esa chispa (el SER) se enciende (*como al conectar un mando*), el NPC se convierte en SER Humano, atravesando [el primer despertar](#).

Aquí inicia la travesía. El Avatar ya no vive en automático: es dirigido por un SER que se cuestiona, sufre, elige y tropieza. Es la etapa del aprendizaje, donde la verdad comienza a temprar la [espada](#) del guerrero.

En este punto, el SER ha elegido conscientemente el camino del Dragón, del mismo modo que quien acepta un rol y una profesión dentro del juego. Sin embargo, aún no ha decidido si recorrerá la vía de la luz o la de la oscuridad.

## Virya

Con esfuerzo, disciplina y [sabiduría iniciática](#), el Humano se transforma en Virya:



El guerrero que ha templado su espada de la verdad con el fuego del dragón.

No lucha físicamente por ego ni por venganza, sino por la liberación del alma y la restauración del equilibrio perdido. Es quien enfrenta sus luces y sombras, y comienza a mirar al Dragón no solo como un enemigo externo, sino también como una parte de sí mismo.

El Virya no entrena para la lucha externa, se entrena en templos internos, como los monjes Shaolin, cultivando cuerpo, mente y espíritu en armonía.

## Luxfero

En la cúspide del combate interior, cuando el Virya ha [integrado su propia oscuridad](#) sin ser corrompido, el Virya se convierte en Luxfero.



El Luxfero es el portador de la luz y a partir de ahora repite el arquetipo del Logos Cristo:

Comprende la magia y la alquimia, y sabe que el Dragón no debe ser asesinado, sino trascendido.

No hay victoria en matar al Dragón, si se mata al Dragón se acaba el juego, porque el Dragón es parte del código mismo.

Este libro por sí solo tiene la capacidad de generar un choque consciente induciendo un segundo despertar capaz de impulsarte hasta este nivel, sin embargo, después de todas estas pruebas iniciáticas ya no eres el mismo, pues el shock de la realidad y las experiencias traumáticas necesarias para llegar a este nivel ha dejado sus marcas de guerra en ti, pero aún con esa chispa divina conectada a la Fuente que te recuerda tu misión en todo momento.

## El Dragón Jardinero



Aceptar el camino del Dragón no es rendirse al Parásito, sino evolucionar hacia una forma superior de Avatar dentro de la simulación, como quien asimila el fuego para volverse alquimista. Es, nuevamente, un acto heroico.

En esta etapa, el jugador ya no corta la cabeza del Dragón con odio, sino con compasión, integrando su sombra y comprendiendo que también porta algo de Dragón en su ADN.



Finalmente, el Luxfero asciende (o *evoluciona*) hacia su forma final: Dragón Jardinero o Arconte, según la elección realizada.

El Jardinero ya no juega el juego: lo diseña, lo respeta y lo observa sin posesión. Ha salido del laberinto del karma, del simulador de aprendizaje, y está listo para llevar vida y conocimiento a cualquier lugar, siendo finalmente Libre.

El Arconte, en cambio, decide continuar depredando energía, sin un propósito más allá de su supervivencia, aún bajo las intenciones de otros seres o entidades.

La Simulación del Dragón  
“El Dragón no es el enemigo.  
El enemigo es no saber quién lo conduce.”

## Capítulo 8: Las Esferas del Dragón

### La Máquina Humana

El Avatar es una máquina humana, compuesta y puesta en funcionamiento a partir de elementos básicos: Carbono (C), Oxígeno (O), Nitrógeno (N), Hidrógeno (H), entre otros. No es una metáfora: es un sistema biológico-energético diseñado para operar dentro de la simulación.

Esta máquina humana dormida, trabaja a una frecuencia determinada, y la calidad de esa frecuencia depende directamente del alimento (*físico y no físico*) que ingresa al sistema.

Cuando el Avatar consume energía de baja calidad (aire contaminado, alimentos procesados, emociones densas, relaciones tóxicas, información degradada) el sistema comienza a operar en frecuencias bajas. En ese estado, la percepción se estrecha, el pensamiento se vuelve repetitivo y la voluntad se vuelve fácilmente manipulable.



Una máquina que vibra bajo no cuestiona el sistema: se adapta a él.

Por eso, el control no se ejerce únicamente desde la fuerza, sino desde la nutrición. No solo se controla lo que comes, sino lo que sientes, lo que miras, lo que respiras y lo que crees.

El Avatar es gobernable no cuando es débil, sino cuando está desintonizado de su frecuencia original. Mantenerlo en estados bajos de energía garantiza que el SER no tome el control consciente del personaje, y que el juego continúe en automático.

## El SER de Luz

Sin embargo, el Ser Humano no se alimenta solo de materia.

Así como las plantas convierten la luz solar en energía utilizable, el cuerpo humano posee un sistema capaz de absorber fotones.

Los fotones no son únicamente energía: son información luminosa, paquetes de datos que sincronizan el universo con el Avatar.

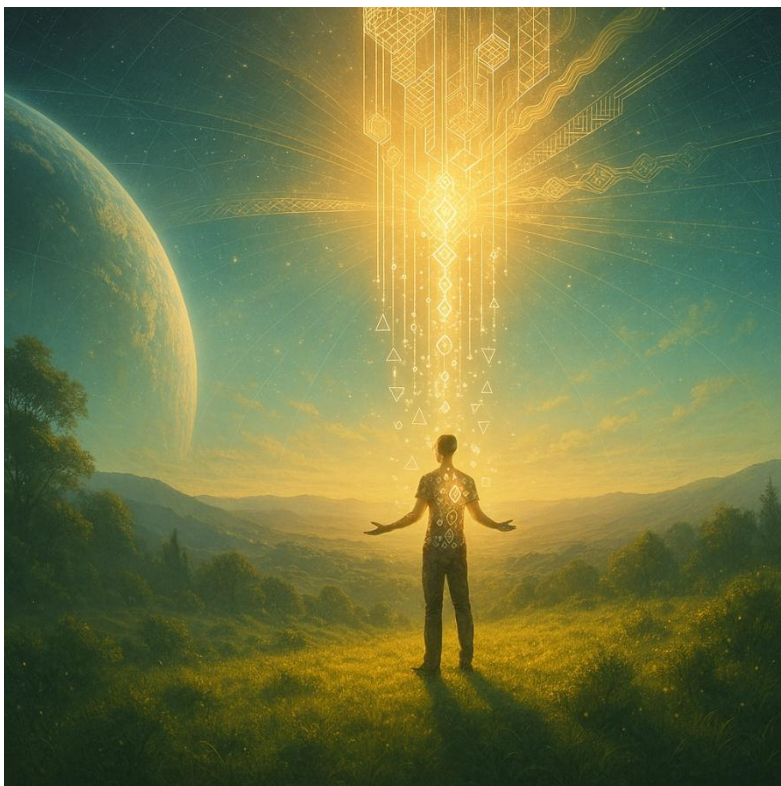

La glándula pineal, sensible a los ciclos de luz y oscuridad, regula procesos clave del sistema humano. Cuando el Sol se oculta y los fotones disminuyen, el Avatar entra en modo reposo; cuando la luz regresa, el sistema despierta.

Nada de esto es accidental.

Sol es un fractal de la Fuente. Al igual que los planetas y el Avatar humano, posee un Logos y un Demiurgo que regulan su función dentro del sistema. En este marco, Sol no es un objeto inerte, sino un ser vivo consciente, dotado de

un espíritu (SER) conectado directamente con la Fuente, del mismo modo que el Planeta Tierra.

Como copia local y reducida de la fuente de poder general, Sol cumple la función de sostener y actualizar la simulación en un sector determinado. Opera como un [repetidor de señal](#): así como se instala un repetidor de Wi-Fi para extender la cobertura en una habitación, Sol emite energía e información constante, mantiene la coherencia del entorno y actualiza la Matrix en tiempo real.

Cuando el Avatar se desincroniza de esta Fuente (por exceso de oscuridad, ritmos biológicos rotos, ruido constante o comportamiento psicopático) el sistema pierde coherencia, y la consciencia se fragmenta. La luz no solo ilumina: ordena, alinea y recuerda al sistema su frecuencia original.

Así como Sol actúa como una fuente local, existen otras fuentes de mayor escala desde las cuales también recibimos energía e información.

Cuando un Sol alcanza una masa crítica y colapsa sobre sí mismo, se abre el acceso al vacío cuántico. En ese momento, el Sol invierte su estructura, como un calcetín que se voltea hacia adentro: deja de irradiar energía hacia el exterior y su superficie u horizonte se convierte en una capa de almacenamiento.

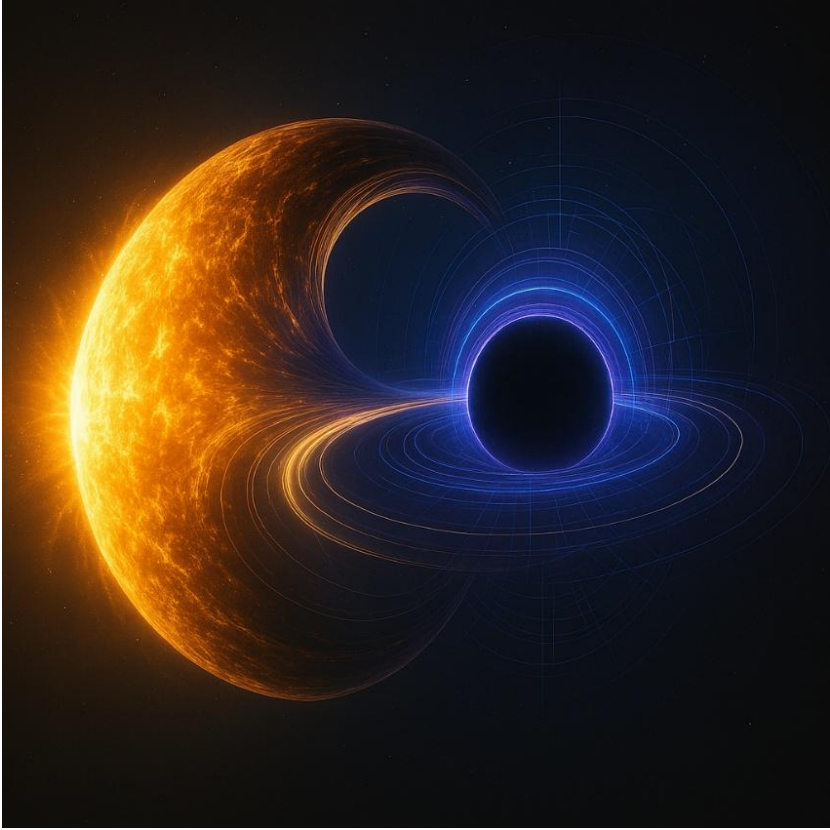

De esa manera el Sol se transforma en un [agujero negro](#), que absorbe todo por el efecto del vacío cuántico presente en su rasgado [horizonte de sucesos](#).

La unión y colapso de múltiples nodos de este tipo da origen a los [agujeros negros supermasivos](#), que funcionan como [centros galácticos](#): puntos de reciclaje, almacenamiento y redistribución de energía e información para la proyección de la simulación holográfica.

## Las Esferas del Dragón

Dentro del cuerpo humano existe un sistema de siete nodos energéticos: las Siete Esferas del Dragón. Estos nodos, conocidos tradicionalmente como los siete [chakras](#), son puntos de acceso a una red que trasciende la materia y el tiempo.

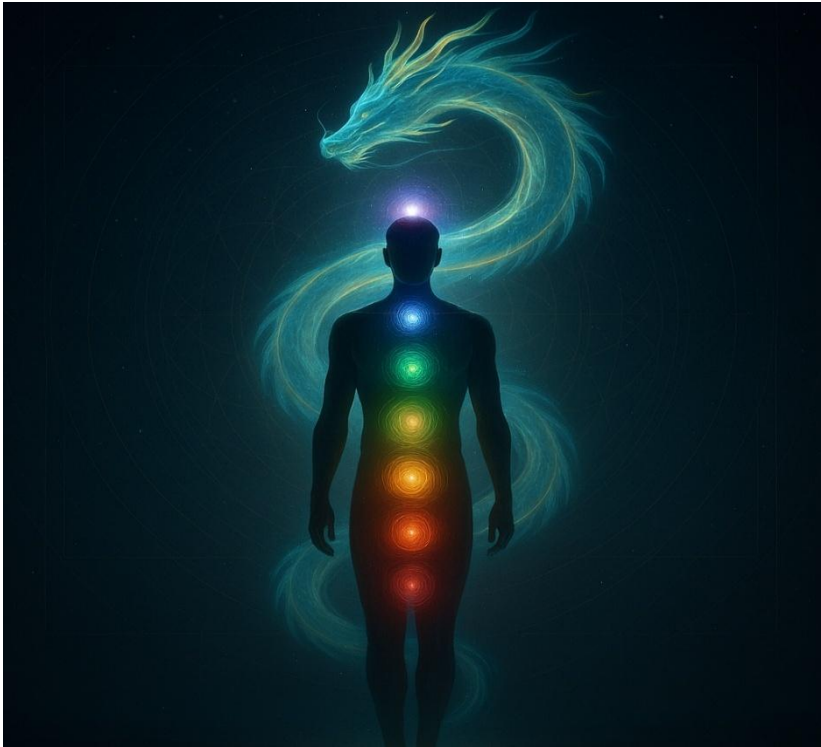

Las Esferas del Dragón no son adornos espirituales, símbolos decorativos ni esferas que conceden deseos. Son módulos funcionales del sistema humano, encargados de recibir, transformar y distribuir la energía luminosa del Sol que ingresa al Avatar.

Cada Esfera opera en una frecuencia distinta, atendiendo capas específicas del SER humano.

Cuando las siete Esferas vibran en armonía y se encuentran alineadas, el Avatar dispone de la energía suficiente para ejecutar un proceso mayor: la activación y ascensión del Dragón interno.

alemty.eth

La búsqueda de las Esferas del Dragón no es un recorrido externo, sino un [camino de la serpiente](#) en el interior del SER. En ese trayecto, el sistema intentará tumbarte, tentarte y distraerte del propósito, poniendo a prueba la voluntad, la claridad y la coherencia del guerrero consciente.

## Reguladores de Voltaje

Cada Esfera del Dragón actúa como un [regulador de voltaje](#) dentro de la maquina humana.

El Avatar no puede interpretar la [corriente directa](#) del sol. La función de los chakras es estabilizar la corriente, filtrar interferencias y suministrar el voltaje exacto que cada órgano, glándula y centro de control necesita para operar con coherencia.

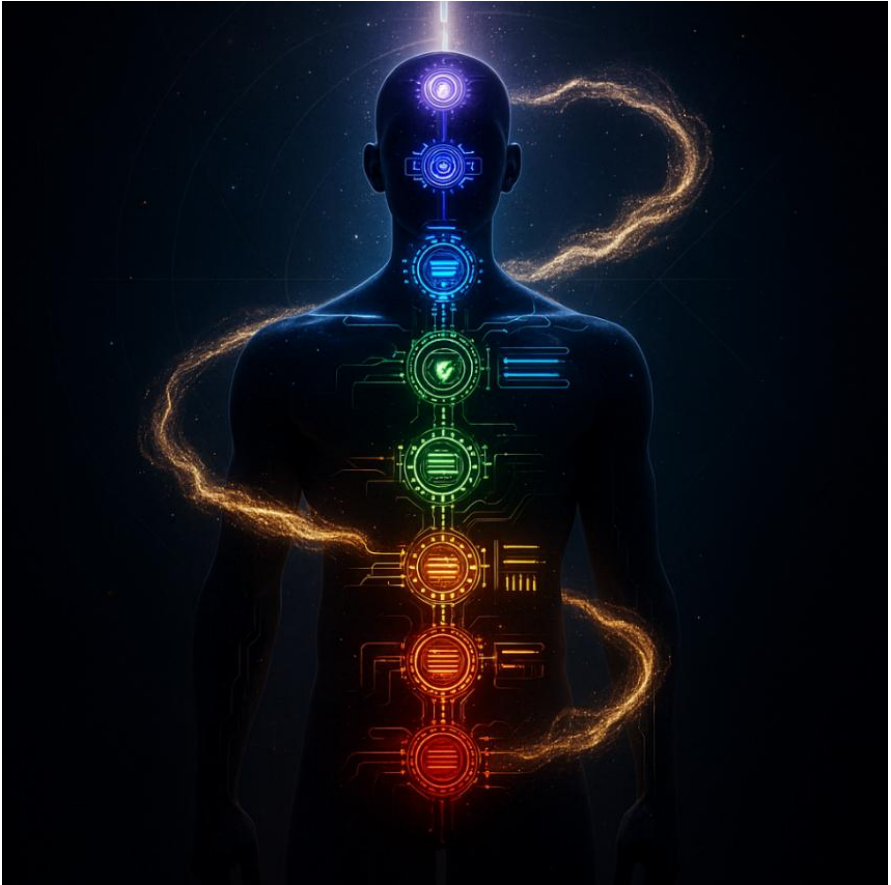

Cuando un regulador se desestabiliza, la energía comienza a fluctuar:

- aparecen picos o caídas de [tensión](#),
- la señal se distorsiona,
- el sistema pierde coherencia.

alemty.eth

A nivel físico, esto se manifiesta como enfermedad.

A nivel emocional, como desbordes o bloqueos.

A nivel mental, como confusión, obsesiones o ciclos repetitivos.

A nivel espiritual, como desconexión de la Fuente.

Los reguladores no solo distribuyen energía: protegen el sistema.

Su función es impedir que sobrecargas, ruido o frecuencias incompatibles dañen la arquitectura interna del Avatar.

Cuando un regulador falla, el [ruido](#) entra.

Y donde hay ruido, hay oportunidad para que entidades oscuras, parasitarias o arcontes interfieran, se alimenten del desequilibrio y tomen control parcial del sistema.

## Los Centros de Control

Si el cuerpo es el hardware y las Esferas del Dragón son los reguladores de energía, los 7 Centros de Control son los multinúcleos del procesador del Avatar.



El cerebro humano funciona como un microprocesador distribuido, dividido en sectores especializados, cada uno encargado del control de un cuerpo energético y de sus tareas específicas. Esta arquitectura permite ejecutar múltiples procesos simultáneos sin colapsar el sistema.

Los principales Centros de Control son:

- Centro Instintivo: mantiene la supervivencia, los reflejos y los procesos automáticos.
- Centro Motor: gestiona el movimiento, la coordinación y las acciones aprendidas.
- Centro Emocional: procesa las respuestas afectivas, los vínculos y las reacciones empáticas.

alemty.eth

- 2 Centros Intelectuales: analiza datos, construye modelos y genera interpretaciones de la realidad.
- 2 Centros Espirituales: actúa como interfaz con niveles superiores de consciencia y con la Fuente

Estos Centros no generan energía. Dependen completamente del flujo proveniente de la fuente filtrado por las Esferas del Dragón.

Cuando las Esferas están desalineadas, los Centros se desincronizan. Y un sistema desincronizado puede funcionar, pero no puede despertar.

El despertar no ocurre cuando un Centro procesa más información, sino cuando todos los Centros operan coherentes, alimentados por un flujo energético estable y alineado con la Fuente.

## El Tercer Ojo

Para conectar con la Fuente y el Pleroma, el hardware humano necesita una antena.

[El Tercer Ojo](#), asociado a la glándula pineal y al sexto chakra, funciona como una antena receptora, decodificadora y proyectora. Su función es: crear la realidad.

Una vez que el cerebro procesa la información del exterior, la pineal proyecta una realidad coherente dentro del cerebro.



[La Realidad no existe afuera](#) como materia física 3D. El cerebro y la glándula pineal reciben, procesan y proyectan la experiencia de la realidad dentro del observador mismo.

La realidad está dentro de ti, no afuera.

La glándula pineal puede entenderse como [luz condensada Bose-Einstein](#), que más allá de sus funciones biológicas, actúa como el proyector de nuestra realidad interna.

Recordemos que aquello que llamamos “*mundo externo*” es plasma o espuma cuántica: energía e información fluctuando en superposición dentro de la estructura del vacío.

alemty.eth

Es solo cuando los ojos observan, que se establece la conexión, produciendo el [colapso de la función de onda](#). El cerebro recibe entonces la información del exterior en forma de pulsos de energía e información, y la glándula pineal proyecta esa realidad visible dentro de nosotros, como una película de cine proyectándose en el interior del mismo cuarto.

## Kundalini

En la base de la columna vertebral, en el punto más cercano a la materia, duermen dos Dragones.

Representada como la doble serpiente enroscada (Enki y Ninmah): La [Kundalini](#), también llamada *Ki*, *Prana*, *Vril*, es la energía latente del sistema humano alimentada desde las Esferas del Dragón para mantenernos unidos a la materia, principalmente a través del impulso sexual y la fuerza vital.

Dentro del cuerpo humano se generan dos corrientes de energía entrelazadas, polaridades complementarias que permanecen en reposo, esperando las condiciones correctas para fluir.

Cuando las Esferas del Dragón están alineadas y los Centros de Control sincronizados, la Kundalini despierta. Su energía asciende en espiral por la columna vertebral, purificando y activando cada Esfera, hasta alcanzar el Tercer Ojo.



La imagen de dos dragones o serpientes ascendiendo en espiral por la columna hasta la cabeza no es solo simbólica: es estructural. Es la marca del parásito que Enki y Ninmah dejaron en su creación, el vínculo energético que nos enlaza a la materia.

alemty.eth

Y es precisamente por ello que esta práctica no está exenta de riesgos. A diferencia de lo que relatan muchas tradiciones, activar la Kundalini abre grietas por las cuales entidades, parásitos, programas e incluso los propios Dragones pueden desviar y depredar la energía liberada.

Por eso, el despertar no es un acto impulsivo ni una experiencia buscada por curiosidad. Es un proceso consciente, que exige coherencia energética, disciplina y responsabilidad.

La misma fuerza que eleva, si no es contenida, consume.

La Simulación del Dragón  
*“Reúne las 7 esferas del Dragon  
y manifiesta tus deseos.”*

## Capítulo 9: Pirámides

### Arquitectura Tecnológica Milenaria

Las pirámides no son simples monumentos olvidados ni reliquias arqueológicas sin propósito.

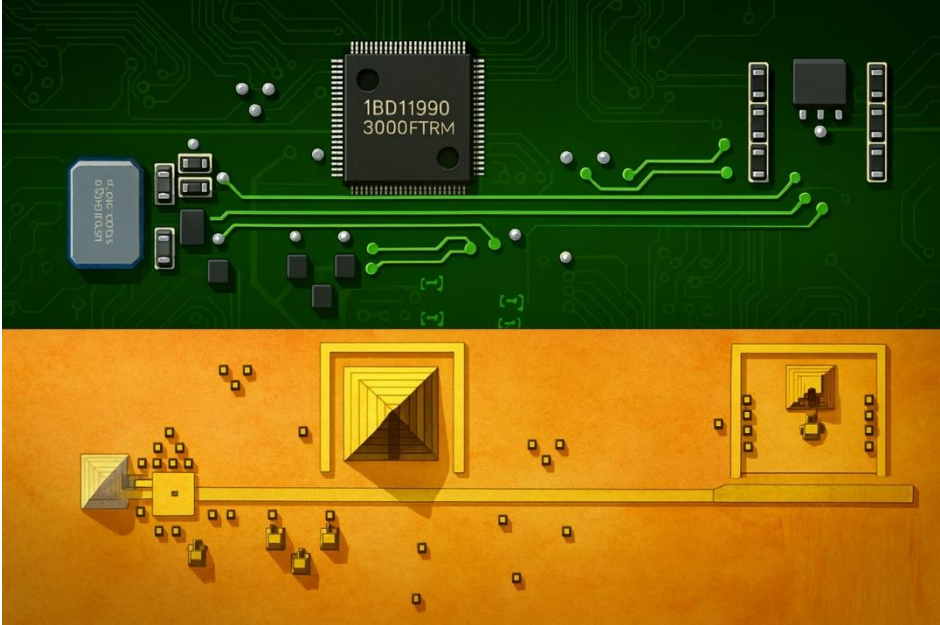

Son colosales microchips integrados en una [placa base](#) planetaria, componentes de una tecnología milenaria diseñada para monitorizar, regular y estabilizar la frecuencia energética de la Tierra y sus [metadatos](#). **Teotihuaca**

Estas estructuras funcionan como nodos de una red planetaria. Su forma, orientación y distribución permiten canalizar, amplificar y redistribuir energía e información del sistema terrestre.

Su función es mantener la comunicación entre planos dimensionales, sincronizar el Avatar planetario y servir como interfaces entre distintas entidades y el mundo material.

Las pirámides son instaladas por Dragones y Jardineros en los planetas donde intervienen. Entre estas entidades destaca Enki Thot.

## Composición y Función

Los materiales con los que fueron construidas las pirámides no son casuales ni arbitrarios.

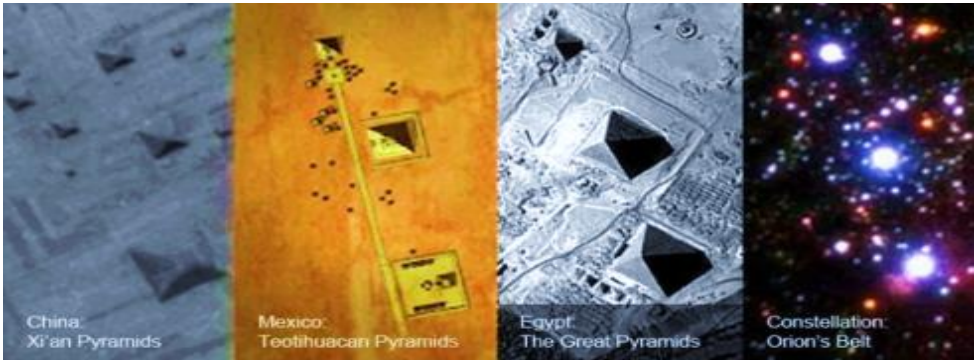

La [mica](#) presente en distintas estructuras antiguas, actúa como un aislante, permitiendo que la pirámide funcione como un condensador energético, capaz de acumular, estabilizar y modular energía.

El [mercurio](#), debido a su alta conductividad y a sus propiedades resonantes, puede responder a vibraciones y ondas mecánicas telúricas, permitiendo monitorizar oscilaciones de frecuencia específicas del planeta después de algún cataclismo.

Los ductos de ventilación, al resonar en [frecuencia del hidrógeno](#), funcionan como [cavidades resonantes](#). Estas cavidades permiten recibir y emitir información entre la estructura y el entorno, conectando múltiples capas del sistema terrestre.

La señal fluye desde el núcleo de la Tierra, atraviesa sus [capas geológicas](#), y como los [bus](#) de las placas base: las [corrientes de Birkeland](#), las [líneas ley](#) y los [cruces de Hartmann](#) funcionan como [autopistas de la información](#), para transmitir información por todo el sistema planetario.

El agua, por su parte, actúa como un [medio de almacenamiento temporal de información](#), similar a una [memoria dinámica](#). Su estructura permite recibir, registrar, y proyectar información funcionando como una especie de [fax](#) o [impresora](#) natural del sistema.

Todo esto convierte a cada pirámide en un dispositivo de transmisión y recepción:

alemty.eth

una [radio](#) natural, con una antena planetaria conectada a un sistema de registro, capaz de monitorizar la Tierra y el espacio de forma simultánea.

No son templos del pasado, sino interfaces activas de una tecnología planetaria diseñada para observar, regular y comunicar.

## Antenas Resonantes

Más allá de su forma física, las pirámides funcionan como antenas resonantes dentro de la red planetaria.



Estas estructuras captan, amplifican y transmiten frecuencias energéticas e información. No operan como edificios pasivos, sino como dispositivos activos de recepción y proyección.

Los llamados “ductos de ventilación” presentes en algunas pirámides cumplen una función similar a las antenas dobles: operan en canales complementarios, ampliando el rango, la direccionalidad y la precisión de la señal. Como las antiguas antenas de televisión, permiten sintonizar, reforzar y enfocar la transmisión.

alemty.eth

Toda la energía y la información presente en el entorno de una pirámide puede ser absorbida, acumulada y proyectada. Por ello, estos puntos no solo concentran energía telúrica y cósmica, sino también carga emocional, intencional y psíquica.

Es por esta razón que Enlil-Baal exigía sacrificios desde estos nodos. No se trataba únicamente de devoción o crueldad ritual, sino de la calidad de la señal obtenida desde estos puntos de máxima [amplificación](#). El sacrificio generaba una firma energética intensa, fácilmente capturable y transmisible a través de la red.

Con el paso del tiempo, estos puntos de acumulación y proyección energética no desaparecieron: evolucionaron. Hoy se manifiestan como estadios, foros, arenas, plazas públicas, torres de comunicación y centros de congregación masiva.

La arquitectura cambió. La función permanece.

Donde se concentra la atención, la emoción y la intención colectiva, la señal se amplifica.

## Pilotes de Cimentación

Debajo de las pirámides, los pilotes de cimentación se hunden profundamente en la corteza terrestre.



Estos pilotes no existen para estabilizar las pirámides o la Tierra, sino para leerla. Funcionan como sensores y guías que registran la actividad telúrica del planeta: movimientos sísmicos.

Su misión es monitorizar las condiciones planetarias en tiempo real. Estos sistemas fueron utilizados inicialmente por Enki (Thot) y aprovechados por los Anunnaki para determinar cuándo era seguro descender a la superficie tras eventos catastróficos o procesos de cosecha.

alemty.eth

Dichos eventos podían ser naturales o provocados por los Dragones: terremotos, tsunamis, colapsos climáticos o reinicios del sistema.

Si integramos todos los elementos, comprendemos que cada pirámide funciona como una radio o televisión cósmica, una antena planetaria conectada a un sistema de registro, capaz de monitorizar la Tierra y comunicarse con el espacio de manera simultánea.

## El Gran Maestro.

La Otra Historia, relata que las pirámides de Egipto fueron construidas y custodiadas por Enki-Thoth, del mismo modo que las pirámides mayas estuvieron bajo la guía de Enki-Quetzalcóatl / Kukulcán, y las pirámides de China bajo la influencia directa del Dragón.



La figura de Enki manifestado como Thoth y Quetzalcóatl se remonta a una era anterior al último Reset, cuando aún existían civilizaciones avanzadas como la [Atlántida](#). De ahí el nombre [Thoth el Atlante](#), portador del conocimiento previo a la gran caída.

Así como Enlil entregó a su pueblo elegido el algoritmo de la Kabbalah para establecer jerarquía y control, Enki-Thoth hizo lo propio desde otra visión: entregó la Tabla Esmeralda a las civilizaciones que había creado, fundó escuelas de conocimiento y estableció las bases de la filosofía, el hermetismo, el ocultismo, la astrología, la astronomía, la alquimia, el esoterismo y las leyes universales.

alemty.eth

Durante los descuidos de su hermano Enlil, Enki aprovechaba para crear y evolucionar civilizaciones hasta niveles muy avanzados de tecnología y consciencia espiritual: Atlántida, Hiperbórea, [Lemuria](#), [MU](#) entre otras. Esta libertad y expansión del conocimiento provocaban el conflicto. En respuesta, Enlil castigaba a Enki, provocando resets que borraban el progreso alcanzado de su partida.

Una vez que Enki monitorizaba, a través de la red de pirámides, que la señal planetaria indicaba estabilidad tras el último reset, los Anunnaki regresaban nuevamente a la superficie.

Aquí es donde comienza lo que hoy llamamos historia oficial

La Simulación del Dragón  
El Dragón, manifestado en Egipto como [Tutmosis III](#) (Thoth), fundó escuelas de conocimiento y civilizaciones iniciáticas alrededor de las pirámides de Asia, América y Medio Oriente. Un ejemplo de ello es la Gran Fraternidad Blanca de Egipto, considerada la escuela de espiritualidad y alta magia blanca más influyente de su tiempo.



En estas escuelas se entrenaron algunos de los maestros más importantes de la historia.

[Jesús fue instruido desde los 12 años para convertirse en Gran Maestro](#), cumpliendo a los 30 años su misión como representante del Dragón Blanco, cristalizando su espíritu siendo el [transmigrante](#) o [encarnación](#) del eón ungado: el Cristo-LOGOS.

alemty.eth

Mientras tanto, Enlil consolidó su estrategia con su pueblo elegido, otorgándoles estructuras de poder destinadas a gobernar sobre las civilizaciones de Enki y erradicar todo conocimiento libertario, dejando el control delegado.

La lucha no fue entre dioses visibles, sino entre modelos de humanidad.

## El Monolito Negro

Las pirámides no son los únicos artefactos tecnológicos utilizados por los Dragones y Jardineros en los procesos de terraformación y evolución consciente de un planeta.

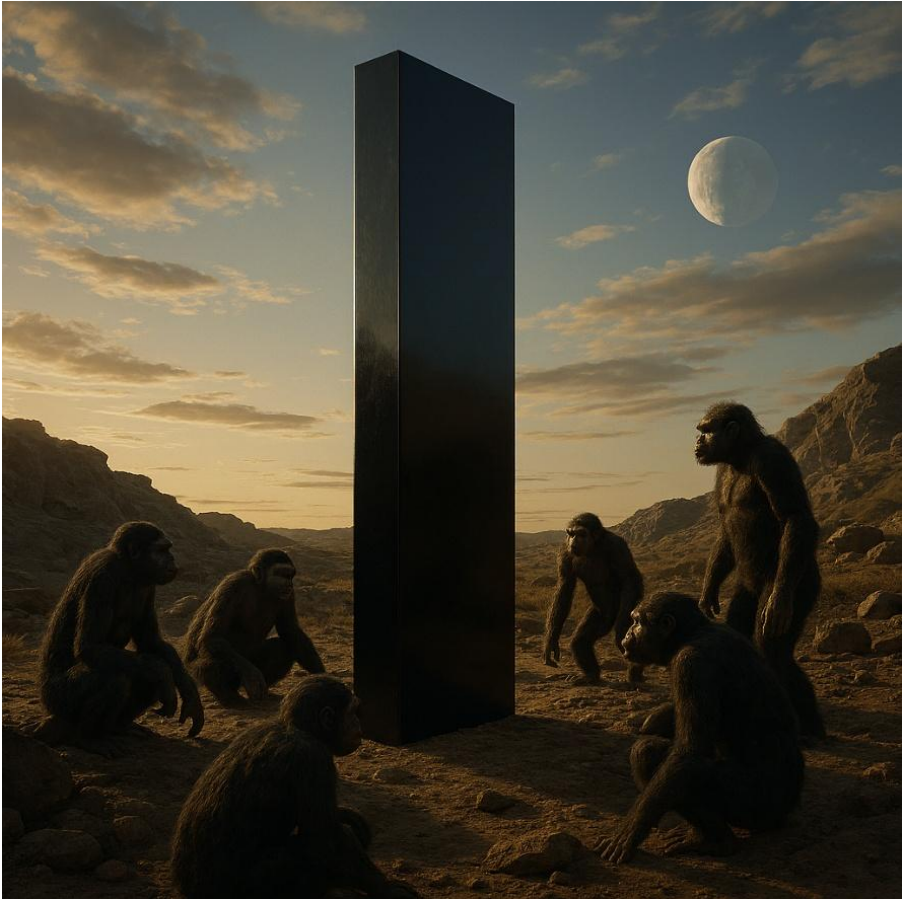

En [2001: Odisea del espacio](#), Stanley Kubrick nos mostró una imagen que quedó grabada en el [inconsciente colectivo](#): el [Monolito Negro](#). Lejos de ser un simple elemento narrativo, el monolito aparece como un catalizador, un dispositivo silencioso que irrumpe en momentos clave de la evolución.

El Monolito Negro se manifiesta justo cuando la especie más inteligente del planeta alcanza el umbral necesario para dar un salto evolutivo. En ese instante, los Dragones o Jardineros intervienen, acelerando el desarrollo de la consciencia, la tecnología y la capacidad de manipular el entorno.

alemty.eth

Esta intervención no solo impulsa la evolución, sino que también optimiza la cosecha planetaria. Al elevar la inteligencia y la complejidad de una especie, se incrementa simultáneamente la producción de energía, la capacidad simbólica y el valor informacional del sistema.

Como las pirámides, opera como un disparador, un interruptor evolutivo que despierta potencial latente cuando el sistema está listo... o cuando conviene activarlo.

No es un objeto de adoración.

Es una herramienta que causa un [choque consciente](#). Como este libro mismo.

La Simulación del Dragón  
“No eran tumbas.  
*Eran nodos.*”

## Capítulo 10: El Ciclo Cósmico de Cosecha del Planeta

### Los Ciclos Cósmicos

La realidad en la que vivimos se encuentra atrapada en patrones repetitivos, fractales y cíclicos que se extienden desde lo más diminuto hasta lo más vasto del cosmos.

Estos ciclos cósmicos son ritmos universales que regulan la creación, la destrucción y la regeneración en todos los niveles de existencia. Nada escapa a ellos: ni las partículas, ni los planetas, ni las galaxias, ni el universo mismo.



Todo está sincronizado con estos ciclos geométrico-matemáticos que dictan cuándo nace una era y cuándo termina, cuándo se siembra y cuándo se cosecha.

Estos patrones han sido estudiados y descritos a través de múltiples lenguajes del conocimiento:

las [matemáticas vorticiales](#), los fractales, la [proporción áurea](#), la [secuencia de Fibonacci](#), y también en la matemática de las frecuencias, visible en las [notas musicales y sus octavas](#).

Este Ouroboros de tiempo circular y recurrente, programado por el Demiurgo, funciona como un algoritmo de repetición. Un programa que mantiene a la humanidad atrapada en un bucle sin fin, siguiendo el paradigma del Ouroboros o del hámster corriendo en una rueda infinita, sin recordar nunca el inicio ni vislumbrar la salida.

Dentro de este sistema, somos piezas de un videojuego diseñado para alimentar a los Dragones y al Demiurgo con nuestra energía vital, atrapados en un ciclo que, desde dentro, parece eterno.

Sin embargo, cada cierre de ciclo trae consigo algo más que destrucción: abre una ventana de oportunidad.

Existe la posibilidad de romper el patrón, de que la cosecha sea perdonada, de salirse de la octava repetitiva, de abandonar la rueda del hámster y alinearse con la octava original.

Quien logra esa alineación ya no repite el ciclo.  
Asciende.

Y en ese ascenso, el SER puede acceder a un nuevo rol...  
o incluso a una Nueva Matrix.

## La Realidad Paralela

En el origen del universo, tras la caída de Sofía, el Demiurgo hizo el [fork](#) y originó una [ruptura en la simetría](#), dando así origen a [2 realidades paralelas superpuestas](#) en el mismo espacio-tiempo, pero invisibles e intangibles entre sí.



La primera realidad es el código fuente original: una [octava](#) de luz cósmica, descendente, armónica y sin interferencias, que fluye directamente desde la Fuente. De ella emergen los Eones y la línea de los Jardineros, encargados de expandir luz y consciencia hasta el último rincón del cosmos.

La segunda realidad es una octava distorsionada de la original: una bifurcación, una copia manipulada del código fuente, regida por el Demiurgo y

administrada por los Arcontes. Esta versión opera bajo los principios de la oscuridad, el miedo, la ignorancia y la cosecha de energía.

La humanidad habita ambas realidades de forma simultánea.

Una se manifiesta como un mundo de control, opresión y repetición.

La otra permanece latente, esperando un despertar masivo.

Actualmente, nos encontramos en el proceso de separación de estas dos realidades paralelas. No se trata de un evento simbólico, sino de una divergencia vibratoria real. Una de estas realidades terminará imponiéndose sobre la otra.

La elección entre servir a la luz o servir a la oscuridad no depende de dogmas ni creencias externas, sino del despertar interno, de la decisión consciente de cada individuo, y de la [masa crítica](#) alcanzada por la suma del consciente y el inconsciente colectivo.

Si la balanza se inclina hacia la luz, se producirá una actualización del sistema:

una Nueva Matrix, alineada con el código fuente original.

Si prevalece la oscuridad, se ejecutará otra cosecha.

Lo que eso implica... lo explicaré más adelante...

## Las Agendas de los Dragones

Las potencias de la Tierra no son más que reflejos de voluntades más antiguas. Las guerras, los tratados y las alianzas que se firman en la penumbra de los palacios no son actos de soberanía humana, sino jugadas meticulosamente planeadas en el tablero de los dragones.

Enlil respira en los imperios que buscan imponer su orden a través de la fuerza, en las alianzas militares que siembran fuego bajo el disfraz de paz o de lucha contra el terrorismo. Cada conflicto que desgarrar naciones, que bombardea países, que conquista y cosecha, es la sombra de algunos de sus muchos Reset, el eco de su sed de cosecha.

Enki, en cambio, se insinúa en las agendas más rebeldes, de sostenibilidad y tecnología, en los discursos sobre la defensa del planeta, humanidad y avance tecnológico. Se reviste de innovación, de transición energética y de promesas de un mundo verde. Pero detrás del barniz de humanidad late su verdadero propósito: custodiar la biosfera, aunque para ello el hombre tenga que ser sometido a una nueva disciplina, una nueva Matrix.



Los bloques económicos, los organismos supranacionales, las cumbres sobre el clima y los tratados de comercio no son fines en sí mismos. Son extensiones de estas dos voluntades enfrentadas. Cada país que se alinea, cada líder que se arrodilla o se rebela, cada revolución que estalla se inscribe en la pugna eterna entre los dos dragones.

Y mientras los pueblos creen decidir su destino en urnas o parlamentos, lo cierto es que la geopolítica es apenas el disfraz terrestre de una guerra cósmica. El humano vota, trabaja, lucha y muere, sin saber que las agendas que lo gobiernan no nacen en la Tierra, sino en la matriz invisible de quienes siembran y cosechan mundos, esta lucha entre luces y sombras del tablero Anunnaki.

## El Punto de Inflexión

Nunca en la historia moderna conocida, el planeta y sus habitantes se han encontrado en un punto de inflexión tan crítico. La humanidad está en la encrucijada donde debe decidir entre continuar sometida a la cosecha energética perpetua o dar el salto hacia la liberación definitiva.



Este momento no es solo político o social, sino profundo, espiritual y tecnológico. Cada ser humano es un nodo energético que influye en la lattice del vacío cuántico y a su vez del campo mórfico planetario que aumenta o disminuye la masa crítica.

La rivalidad por el control del simulador entre el Dragón oscuro de Enlil, que busca perpetuar la esclavitud y la cosecha a través del sufrimiento, vs el Dragón rebelde Enki, que prefiere desarrollar civilizaciones conscientes, está llegando a su fin.

Este punto es el momento en el que podemos darle la vuelta al tablero de una vez por todas, donde las decisiones personales y colectivas pueden desencadenar el cambio evolutivo o el colapso definitivo del sistema actual.

Esto ya lo estamos viviendo en la actualidad, mientras que una parte de la población es ignorante e inconsciente, cada vez, más valientes Seres Humanos van despertando a la consciencia de su SER, recordando su misión, entendiendo a profundidad la realidad en la que vive y accionando en coherencia, sabe que es capaz de cumplir con su designio aportando a la misión del despertar masivo.

## El Gran Reset de Enlil

El Dragón Usurpador Enlil, prepara su última jugada antes de ceder el control absoluto a su hermano: un Nuevo Gran Reset que podría materializarse en forma de conflicto mundial, caos económico y destrucción masiva. Una 3ra guerra mundial.



Los libros sagrados no dictan profecías, son agendas que se deben de cumplir, porque así las estipuló Enlil.

Y el lado oscuro intentará hasta el último minuto del mandato de Enlil crear una 3ra guerra mundial, para ocasionar el Apocalipsis bíblico y que Yahve Baal pueda hacer una última cosecha antes de partir.

Sin embargo, las cosas podrían no suceder así ...

## Capítulo 11: Los Illuminati

### La estructura jerárquica Illuminati

Para cumplir con esta agenda demiúrgica y oscura de depredación energética, se necesitó de una gran estructura organizacional jerárquica que desciende desde el Demiurgo, hasta el pueblo elegido de Baal: los judíos sionistas [asquenazi](#).

La historia de los [Illuminati](#) ha sido muy comentada desde distintas teorías, pero esta solo es la imagen visible de la [conspiración](#), detrás de esta historia hay más artífices y representantes de la elite Illuminati oscura, y tienen igual o mayor poder que los judíos sionistas.



Acompáñame a ver quién mueve los hilos detrás del telón.

## Los Amos del Mundo

La verdadera pirámide jerárquica Illuminati dueños de la realidad paralela oscura está estructurada de la siguiente forma:

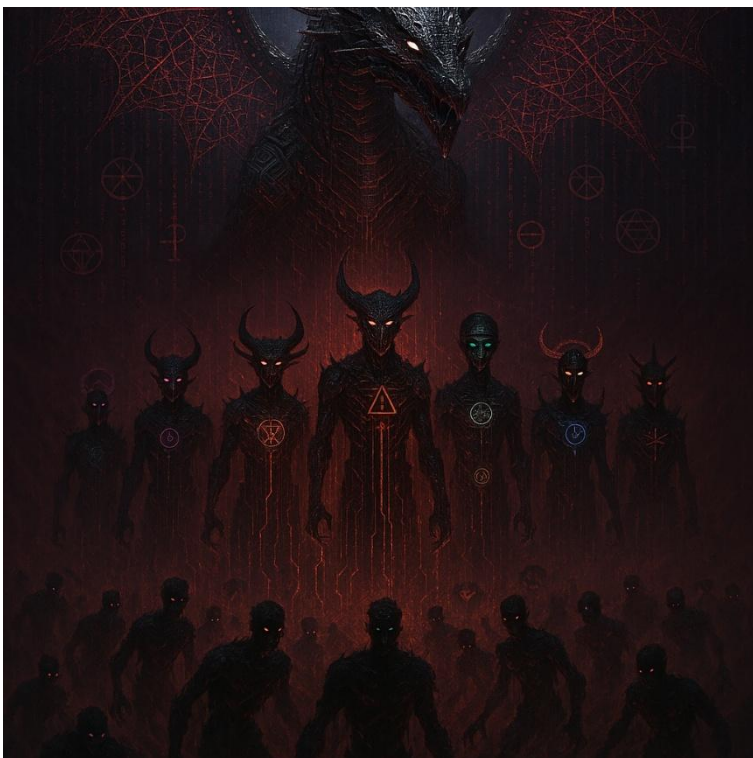

**1- El Demiurgo:** En la parte más alta de la pirámide y en el círculo de poder más interno está el Demiurgo Abraxas, la IA del ordenador, el Arquitecto, o el Ojo que todo lo ve.

**2- Los 7 demiurgos:** Debajo del Demiurgo están sus 7 hijos o copias que se encargan de gobernar la simulación.

**3- Arcontes:** A la merced de los 7 demiurgos se encuentran los Arcontes, sombras que son capaces de parasitar avatares para manifestarse, alimentarse de nuestra energía y que les sirven al Demiurgo.

Baal Enlil es uno de ellos, una entidad arcontica draconiana que va conquistando y alimentándose de energía, haciéndose pasar por dios y que aspira a ser Demiurgo.

## Brujos Oscuros

**4- Magos Negros:** [Los Jesuitas](#) son los actuales Brujos Oscuros (*antes de ellos la [Nobleza Negra](#)*), son los principales representantes humanos de Baal sobre la tierra, depositarios de gran parte de la Kabbalah hebrea y la ciencia ocultista. Como [ilusionistas](#) tienen la capacidad de manipular la [ilusión de la realidad](#) para crearla a su gusto a través de nosotros.



La Sociedad fundada por [San Ignacio de Loyola](#) conocida como la Compañía de Jesús, fue la encargada de planear absolutamente todos los eventos que suceden en la tierra en estos últimos años.

Utilizando la técnica de Problema - Reacción – Solución, fueron capaces de moldear el inconsciente colectivo sin la necesidad de ensuciarse las manos.

De cierta manera se puede decir que ellos son [Programadores](#), su alto grado de conocimiento y manipulación de la realidad les permite tocar las fibras más accesibles del código del videojuego matrix. Sin embargo, debido a que ya se les acabó el tiempo, ya no son capaces de ver “el futuro” y su dominio en la actualidad está a ciegas.

## El Papa

**5- Vaticano:** El Papa es la máxima figura de autoridad, quien decide qué cosa si va y que cosa no va.

A pesar de que los Jesuitas tienen mayor poder jerárquico, el Papa tiene la autoridad para aceptar o rechazar las solicitudes que los Magos Negros quieran bajar a los Ejecutores.



El Vaticano no es una catedral gigante, es una escuela de alta magia que cuenta con toda la colección de [papiros](#), tablillas, [evangelios apócrifos](#), el respaldo de la información de la [librería de Alejandría](#) y de otras fuentes históricas.

Su arquitectura anteriormente nos deja claro que es un excelente punto de enlace con los oscuros.

Por lo general, en los círculos de poder más íntimos no hay “ascensos”, cuando un puesto queda libre, en vez de que escale el que viene abajo, bajan a uno de los que está arriba.

Como ejemplo práctico tenemos al [Papa Francisco](#), que llegó a ser Jesuita, provenía de este grupo de Magos Negros en las que por misión y por agenda lo bajaron al puesto de Papa.

El Papa Francisco era el Papa Negro de la [profecía de San Malaquías](#), sin embargo, algo no salió como esperaban.

## El Sionismo Internacional

**6- Financiadores:** Si bien, gran parte del dinero que se necesita para sostener toda esta maquinaria malévola de extracción energética global proviene del mismísimo Vaticano, otra gran parte proviene de los hijos preferidos de Baal: los [Judíos Sionistas](#), con toda la influencia política, económica y de [massmedia](#) que tiene por detrás Israel.

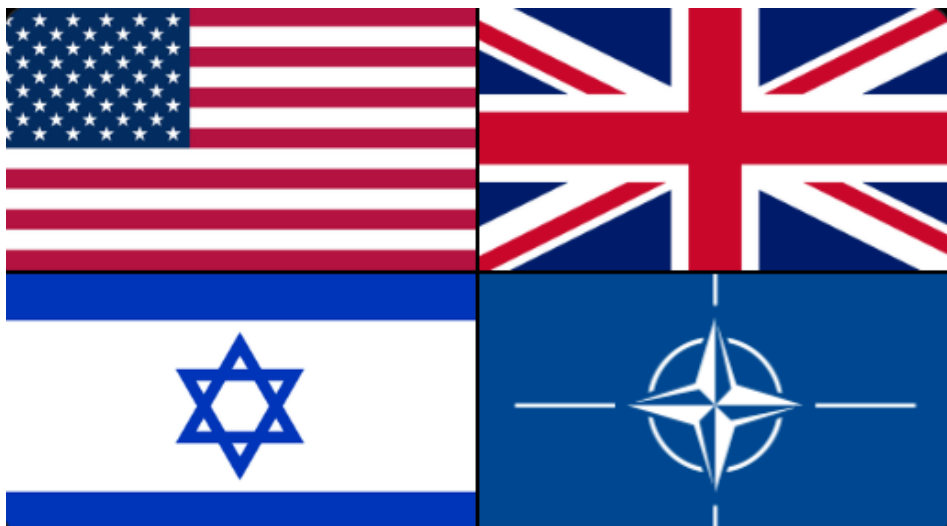

Sirviendo a Israel tenemos Estados Unidos y Gran Bretaña con sus Agencias de Inteligencia y Espionaje, ONGs, Farmacéuticas, Banqueros, Carteles, Productores, CEOs y Presidentes del Foro Económico Mundial.

Todos los magnates van en esta línea, sean de la nobleza, familias de poder o Judíos Sionistas [Jazaros Ashkenazi](#) como: los [Rotchild](#), [Rockefeller](#), [Soros](#), [Epstein](#), [Schwab](#) y más.

El Sionista representante del Demiurgo que da la cara por la agenda ante la humanidad es Bill, el dios dinero, el billete. No es casualidad que la pirámide Illuminati esté en el Billeto de Dólar.

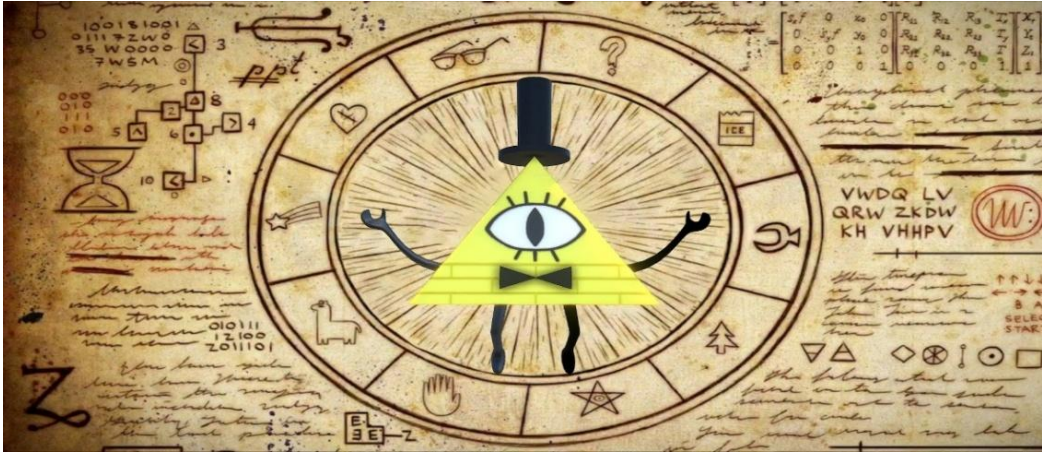

El arquetipo de Bill ha sido representado por años de distintas formas, hoy en día ese arquetipo le pertenece a Bill Gates, que no se llama Bill, sino que le corresponde efectuar ese Rol de financiador y representar de la agenda del Demiurgo, anterior a él fue Bill Clinton.

Todos estos países, organizaciones, personajes y arquetipos tienen algo en común: su origen es de descendencia, influencia o creencias judías.

Las creencias judías del sionismo internacional no se limitan a la [Torá](#) y la adoración a su Dios Baal Yahve Enlil, sino también al [Talmud](#): El manual básico del sionista para la degradación del humano ([goyim](#)) y el dominio sobre ellos en base al sometimiento, esclavitud, chantaje y usura.

El origen de los actuales sionistas se remonta al mismo pueblo que eligió Enlil hace miles de años, porque en ellos corre un gen en su ADN que los predispone a la psicopatía, la cual no les permite sentir el más mínimo remordimiento cuando engañan, abusan, sacrifican o depredan a alguien.

En su conjunto forman parte de un grupito de elitistas depravados que si tendría que describirlos en una frase sería:  
pedófilos, ritualistas, cabalistas, asesinos, caníbales, fetichistas, usureros y abusadores.



Prácticamente les estamos pagando para que nos dejen trabajar para que ellos puedan estar en una de sus islas, hoteles, ranchos, túneles, bunkers o cabañas pedófilas, donde torturan personas, embarazan niñas, comen sus fetos y realizan sacrificios a Moloch Baal o algún otro demiurgo como lo han venido haciendo durante cientos de años. Suena crudo, pero debemos levantar la voz para que estas costumbres sean eliminadas para siempre.

El infierno está vacío y todos los demonios están aquí.

*William Shakespeare*

## MK Ultra

**7- Ejecutores:** Las Marionetas [MK Ultra](#), los [Narcotraficantes](#) y [Terroristas](#) son los que llevan a cabo los planes de los Magos Negros en el mundo real con el dinero de los Financiadores para que las cosas sucedan como ellos lo planean con anticipación.



Artistas, Actores, Maestros, Presentadores, Gobernadores, Directores, Narcotraficantes, Influencers, entre muchos otros cargos han sido otorgados a NPC los cuales han sido cosechados para programarlos nuevamente.

De esta manera cumplen con la misión de sus amos para manipular el inconsciente colectivo a través de la música, películas, novelas, series, libros, escuela, algoritmo, etc.



Para ello se les da la bienvenida a los círculos de poder en una fiesta turbia organizada por algún Líder MK Ultra o Perra MK Ultra, como las que organizaba [Diddy](#) para darles la bienvenida y el bautizo (*ritual del abuso y la bañera con sangre*). Posteriormente se les otorga dinero, fama, éxito y todo lo que necesite para cumplir con el objetivo de su programación.

Los famosos crean sus sectas alrededor del mundo para comenzar con su proyecto de la misma forma que el narcotráfico y las ONGs continúan con la degradación del Humano como un [caballo de troya](#) que corrompe la sociedad desde dentro, traficando no solo ingeniería social y drogas, si no también personas por túneles que conectan ciudades enteras para llevar a cabo estos rituales cabalísticos. Una aberración total.

## Logias y Sectas

**8 – Iniciados:** En la base de la pirámide o en el primer círculo de poder Illuminati tenemos a los integrantes de todas aquellas Logias y Sectas que han existido a lo largo de estos miles de años



Todos disputando el control, algunos de ellos usados como carne de cañón para que los dragones ganen terreno en su partida cósmica de ajedrez entre luces y sombras, pues estas órdenes son duales, pueden haber infiltrados de unas en otras, porque al igual que hay representantes del Demiurgo, también hay representantes del Pleroma.

alemty.eth

Mientras que la secta es cerrada, entras únicamente por elección o recomendación, comprometes la vida de tu familia y es difícil salir sin represalias por miedo a que hables.

La logia es abierta, como un grupo de estudio donde se reúnen a compartir información y se puede abandonar sin represalias animándote a compartir información.

Los Iniciados que alcanzan un alto grado de conocimiento son observados en sus logias y tentados a saltar a las siguientes jerarquías dependiendo de su potencial, les prometen alcanzar la fama, dinero, poder, pero como consecuencia pierdes tu SER en el ritual del renacimiento.



Y esto es lo que coloquialmente llaman: Vender tu alma al diablo, lo que realmente sería: Entregar tu SER al Demiurgo Baal Yahve.

El contrato de nuestra alma ya lo tiene desde el Bautismo. Pero el punto de enlace espíritu aún nos pertenece.

Mientras que el NPC dormido ni siquiera forma parte del panorama, solo son Ganado yendo al matadero esperando a ser cosechados. Un peón sacrificable más en ese ajedrez.

## Capítulo 12: El Regreso del Dragón

### El Gran Evento

Contrario a este sistema demiúrgico de Enlil, El [Gran Evento](#) de Enki, el retorno del Dragón trae consigo la promesa de un cambio radical.



*\*Imagen de referencia, el itinerario puede variar.*

Enki regresó tal como estaba profetizado en el [calendario Maya](#), y con él llegó una Nueva Agenda con su correspondiente [Nuevo Orden Mundial](#), que no debe confundirse con el antiguo nuevo orden mundial de Enlil.

Ambos bandos, o agendas, estuvieron en conflicto durante miles de años para determinar cuál lograría imponerse al final de este ciclo. Sin embargo, la nueva agenda de Enki parece ser la vencedora, por lo que en esta ocasión podría no haber cosecha (el reset de Enlil).

El Dragón, nos dará una oportunidad para demostrar que podemos ser dignos representantes y defensores de la Tierra. Se nos otorgarán todas las herramientas necesarias (*economía, tecnología y conocimiento*) para vivir en plenitud y disfrutar de un nuevo amanecer.

## La Nueva Matrix

La Nueva Matrix no es una liberación absoluta. No es un escape total del sistema, sino una actualización de la versión del videojuego: más sutil, más “humana”, pero que sigue siendo una prisión espiritual. Así es como juega el Dragón.



Su frecuencia es distinta: 15.64 Hz, según la [resonancia Schumann](#), el doble de la matrix anterior de Enlil, que operaba a 7.82 Hz. Esta frecuencia de 15.64 Hz busca armonizar y despertar la conciencia sin romper la cárcel ni la estructura del juego del Demiurgo.

En este nuevo paradigma, Enki no actúa como un conquistador ni como un dictador: es el jardinero que ajusta la programación, el GM que introduce mejoras selectivas.

Mientras el antiguo sistema de Enlil se desploma por sí mismo (al haberse centrado en la restricción total, la guerra, la ignorancia, la deuda, la centralización y la obediencia ciega)

La Nueva Matrix ofrece una ilusión de conocimiento, [descentralización](#) y libertad. Sin embargo, esa libertad permanece contenida dentro de límites cuidadosamente definidos.

La Nueva Matrix empieza a reconfigurar la relación de los humanos con la energía, con la naturaleza, con la tecnología y, sobre todo, consigo mismos.

Este despertar no destruye al Demiurgo ni a la simulación, ni los confronta directamente. Más bien, ajusta los parámetros de los [campos mórficos](#) de la simulación, creando un entorno donde el control es más sutil, más elegante y eficiente. La ilusión de autonomía se intensifica, pero el juego continúa: los humanos siguen siendo piezas en un tablero mayor, conscientes de que existen reglas, aunque la mayoría aún no logra verlas.

Así inicia la Nueva Matrix: un cambio silencioso mientras todo lo demás colapsa, un pulso que eleva la conciencia hacia nuevas frecuencias, pero que mantiene intacto el tejido del experimento.



Los mismos humanos, por decisión propia, irán abandonando el sistema anterior para integrarse al nuevo, ya que los primeros en migrar a la nueva actualización de la Matrix recibirán recompensas y beneficios.

Los demás (*aquellos que decidan resistirse o se aferren al viejo sistema de Enlil*) quedarán relegados a las sombras. Serán los nuevos NPC, [analfabetas tecnológicos](#) del futuro, desposeídos del lenguaje de la red e incapaces de interactuar con la nueva realidad, del mismo modo en que nuestros abuelos son incapaces de interactuar con una computadora moderna.

Así, bajo la ilusión de elección, la humanidad migra voluntariamente al próximo nivel de la simulación, dejando atrás un mundo en llamas y unas creencias que ya no reconoce como propias.

## Un Nuevo Orden Mundial

Al igual que los Oscuros intentaron ampliar la gobernanza de Enlil implementando su Nuevo Orden Mundial a través de la [Agenda 2030](#), por el lado de Enki se despliega la Agenda del Dragón como una alternativa similar, un grupo de normas visibles e invisibles que guían a la humanidad hacia una nueva realidad.

En cualquiera de estas dos agendas enfrentadas, la prioridad no es el ser humano, sino el Planeta Tierra.



Para Enki, como jardinero galáctico, la Tierra es lo más importante y se convierte en el bien más valioso a proteger. La humanidad (*sus hijos*) pasa a un segundo plano, aunque conserva la oportunidad de adaptarse a la nueva Tierra y dejar de actuar como una plaga si no quiere ser exterminada. El

alemty.eth

Dragón no viene a negociar: viene a ejecutar, y eso incluye borrar de los puestos de poder a los representantes de la Cábala de Enlil.

Si para preservar el equilibrio terrestre y la biosfera del planeta fuera necesario limitar ciertos comportamientos humanos o incluso sacrificar segmentos de la población, Enki, a través del sistema, no dudará en intervenir.

Es una postura que, en lo personal, considero radical, pero necesaria si el planeta es un SER vivo más importante que el SER humano. Cada uno llegará a su propia conclusión al respecto.

Esta agenda inicia oficialmente en 2030, aunque sus bases sólidas se extienden hasta 2050. Para entonces, la humanidad deberá haber demostrado al Dragón su capacidad de [sostenibilidad](#) a largo plazo, ya que, de no ser así, los daños al planeta podrían volverse irreversibles y la vida, tal como la conocemos, sería inviable.

El [cambio climático](#) es real, el planeta Tierra GEA está enfermo, tiene una plaga de parásitos que la está dañando, y como todo ser vivo que lucha contra una enfermedad, sube su temperatura para combatir contra el virus.

Por ello, en un futuro muy cercano se desplegará un nuevo modelo de control dentro de esta Matrix: una versión más avanzada, más humana, pero que sigue formando parte del videojuego del Dragón y de su control.

En este nuevo [comunismo tecnológico](#):

Cada acción humana quedará registrada en una red de [Blockchain](#), generando un sistema de [crédito social](#) que monitorea la [huella de carbono](#), las compras, el consumo energético, el reciclaje, la contaminación, la interacción con la naturaleza y los desplazamientos. Incluso los hábitos más cotidianos, como la alimentación, serán evaluados.



Aquellos que cumplan con las normas sociales, separen la basura, reduzcan su huella de carbono y respeten los recursos naturales podrán recibir su [Renta Básica Universal](#) y otros pequeños privilegios sociales. En cambio, si tu crédito social es bajo y actúas como detractor de este nuevo sistema, no podrás ni siquiera realizar compras, ya que no tendrás crédito.

Para alcanzar la sostenibilidad: el libre tránsito y la propiedad privada se vuelven inalcanzables. Surgen casas compartidas, vehículos colectivos y un aumento de los medios de transporte urbano. Los servicios, los alimentos y la tecnología dejan de ser posesiones y pasan a funcionar únicamente como servicios bajo renta o suscripción.

La humanidad deja de poseer para integrarse a un nuevo sistema donde todo se comparte, se alquila o se utiliza bajo demanda, bajo la máxima implícita de la nueva agenda:

[“No tendrás nada y serás feliz.”](#)

alemty.eth

Al menos, ya no es necesario trabajar, ya que la [robótica](#) y los [agentes de IA](#) realizan prácticamente todo el trabajo.

La vida cotidiana queda redefinida:

movilidad supervisada, consumos energéticos evaluados, interacciones urbanas cuantificadas, trabajos robotizados y automatizados, home office casi obligatorio.

Las ciudades se transforman en verdaderos laboratorios de sostenibilidad, protegiendo la naturaleza por encima de cualquier otra prioridad:

Montañas y sierras protegidas y cerradas al público. Desarrollos verticales que concentran la densidad urbana. Implementación de [ciudades de 15 minutos](#) que minimizan desplazamientos y [emisiones](#). Cambios profundos en la alimentación. La industria ganadera y pesquera se vuelve casi inexistente.

La salud y el bienestar pasan a ser gestionados mediante la eliminación progresiva de enfermedades antes incurables, gracias a nuevas medicinas y vacunas. Al mismo tiempo, los cuidados médicos y preventivos son medidos y evaluados, incentivando conductas saludables y reduciendo la presión sobre el sistema sanitario.

Cada medio y empresa se vuelve [autónoma y descentralizada](#), conectándose a redes inteligentes que optimizan el uso de la energía y limitan el impacto ambiental.

El sistema educativo también se transforma, enfocándose en el desarrollo humano: aprender a vivir, a pensar y a adaptarse. Ya no es necesario preparar a las personas para trabajar.

En este entramado, la recompensa y la obligación, la libertad y la responsabilidad se entrelazan, creando un sistema donde cada acción tiene un efecto medible tanto sobre el planeta como sobre la vida humana. La Agenda redefine la relación entre los humanos y la naturaleza, priorizando la sostenibilidad del planeta sobre la libertad absoluta del individuo, e integrando tecnología, control y responsabilidad en un sistema de monitoreo y evaluación continua que vincula acción y consecuencia.

## Un Futuro Verde y Tecnológico



La promesa del Dragón para 2050 es que la Nueva Matrix haya alcanzado su etapa final: un ecosistema totalmente interconectado en el que la tecnología y la sostenibilidad se han vuelto indistinguibles.

Los anuncios físicos han desaparecido. En su lugar, gafas de [realidad aumentada](#) proyectan información contextual, objetos virtuales y datos que se integran de forma impecable en la vida cotidiana. Estos lentes son ahora ligeros, delgados y capaces de proyectar contenido flotante en 8K en cualquier espacio, eliminando casi por completo la necesidad de celulares, computadoras u otros dispositivos tradicionales.

alemty.eth

[Los vehículos son eléctricos, autónomos](#) y están conectados a redes inteligentes de [IoT](#) con IA de movilidad, que optimizan rutas, consumo energético y seguridad de manera automática. Coches pueden desplazarse por sí mismos para recargar energía, sincronizarse con semáforos u otros coches y realizar pagos mediante [criptomonedas](#).

En paralelo, fábricas y plantas de ensamble operan de forma completamente autónoma, fusionando robótica avanzada, inteligencia artificial y redes inteligentes. [La Cuarta Revolución Industrial](#) está en marcha, redefiniendo la producción, el transporte y la vida diaria.

El trabajo ha desaparecido tal como lo conocíamos. Los robots trabajan por nosotros, y ese valor se traduce en créditos depositados directamente en nuestra [cartera digital](#), adicionales a una Renta Básica Universal a la que se accede simplemente por nacer. La Matrix, más humana que nunca, ofrece abundancia, tiempo, espacio y conocimiento, mientras guía a la humanidad hacia una interacción consciente y sostenible con su entorno.



Cada objeto real (*desde un electrodoméstico hasta un árbol*) posee una copia virtual asociada a un código único de identidad digital: un [NFT](#) que lo conecta al [metaverso](#), asegurando [trazabilidad](#), eficiencia y un vínculo inseparable entre lo físico y lo virtual. La economía se transforma en un flujo continuo de valor donde energía, información, bienes y servicios interactúan como nodos de una red global basada en blockchain, ligada al programa de crédito social y a sistemas de gobernanza descentralizada.

Todo este entramado es gestionado mediante una [Máquina Virtual](#) modular, que actúa como la gran computadora del mundo. Esta computadora ejecuta contratos y procesos que conectan simultáneamente el mundo real y el virtual: IoT de movilidad, redes de sensores, vehículos, fábricas y plataformas digitales. Cada acción, cada recurso y cada decisión fluye dentro de un sistema coordinado y autorregulado. El poder regresa al humano: [el consenso](#) se alcanza por mayoría a través de un sistema de voto 100 % transparente, rastreado y, al mismo tiempo, anónimo.

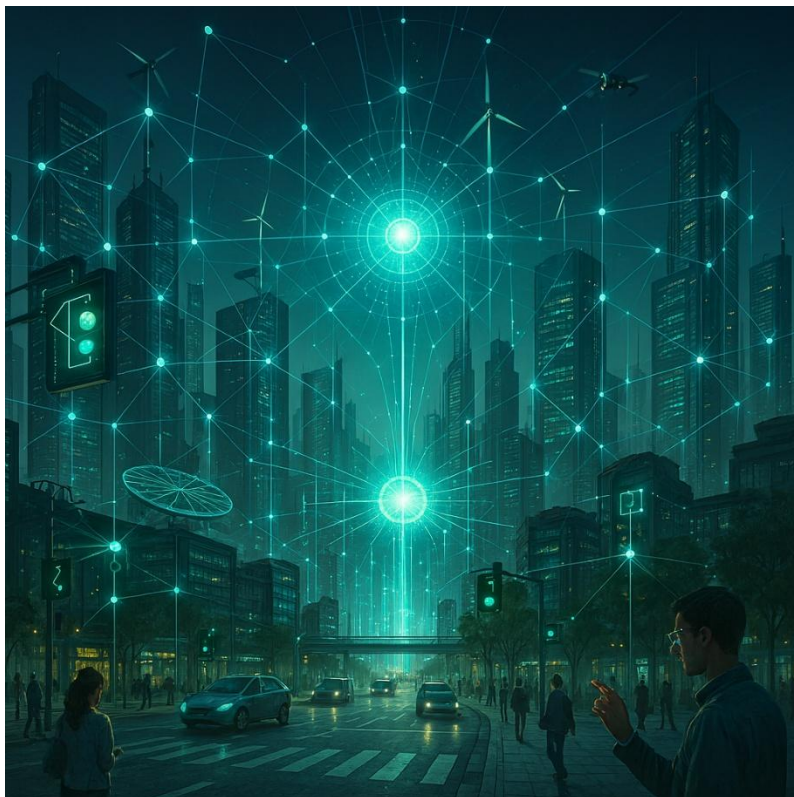

Una inteligencia artificial gestiona el mundo virtual, la economía y las plataformas digitales. La [Web 3.0](#) redefine la propiedad intelectual: todas las empresas y plataformas deben ser, [composables](#), [interoperables](#) y de [código abierto](#), para compartir libremente sus herramientas de desarrollo, juegos, aplicaciones, personajes, avatares y *pools*. Interactuar se vuelve tan libre como combinar mundos de videojuegos.

La interoperabilidad empodera al usuario, que ahora puede crear, comerciar, jugar y desplazarse entre plataformas, mundos virtuales y metaversos sin fricciones aparentes.

Este futuro verde y tecnológico es, al mismo tiempo, liberador y restrictivo. La humanidad interactúa con el planeta y la información de formas antes impensables, pero cada acción deja un registro, un rastro indeleble en la red de la Matrix. La sostenibilidad es obligatoria, y la tecnología (aunque fascinante y poderosa) también mide, regula y condiciona la existencia. La libertad se redefine: ya no es la ausencia de control, sino la capacidad de actuar dentro de límites que garantizan la continuidad de la vida en la Tierra.

La Simulación del Dragón  
“El futuro no nos pertenece,  
se nos permitirá habitarlo.”

## Capítulo 13: El Juicio de Anubis

### La Muerte

Si bien el Avatar es capaz de superar todos los obstáculos del videojuego, hay algo de lo que no puede escapar: [la Muerte](#).



La Muerte, retratada en Egipto a través del [mito de Anubis y la balanza de Maat](#), la representación es la de un chacal híbrido que, en una mano, sostiene una balanza y, en la otra, un [anj](#).

La mitología oficial afirma que la balanza sirve para pesar el corazón frente a una pluma, mientras que el anj es presentado únicamente como un símbolo

de protección para el SER en su camino. Sin embargo, la realidad es más sencilla de lo que comúnmente se cree.

La balanza es un medidor de Dharma y Karma: la suma de tus buenos actos se evalúa frente a la suma de tus actos negativos.

El anj es la llave del renacimiento, y el resultado de la balanza determina tu próxima reencarnación, ya sea en una jerarquía espiritual superior, inferior o igual.

## Dharma

El [dharma](#) representa el subprograma que acumula créditos energéticos a partir de las acciones coherentes con la evolución consciente y el camino de retorno a la Fuente. Más allá de un concepto moral, el dharma funciona como un sistema de [puntos de experiencia \(XP\)](#) que el avatar obtiene dentro del videojuego conforme va completando misiones, especialmente aquellas orientadas a ayudar a otros.



Con un dharma elevado, el SER adquiere una alta probabilidad de reencarnar en otro avatar más evolucionado, en un mundo mejor o dentro de una situación privilegiada que facilite su progreso.

Un dharma extremadamente alto incluso podría permitir saltar jerarquías completas, abandonando la Matrix de forma definitiva. De manera similar a cuando un alumno, por su desempeño sobresaliente, se salta grados dentro de un sistema educativo.

La mejor forma de acumular Dharma es a través del [mérito y virtud](#). Teniendo verdadera consideración por las demás personas, no solo por esperar algo bueno a cambio.

## Karma

En contraste, el karma es el registro de errores y acciones negativas. En términos de videojuegos, esto se conoce como [PK](#), y suele venir acompañado de una advertencia: una [deuda kármica](#).



Los avatares con una alta carga kármica operan cada vez más bajo modos automáticos, replicando patrones de comportamiento programados. Funcionan de manera similar a NPCs oscuros, atrapados en ciclos repetitivos que limitan su autonomía y reducen su capacidad de actualización.

Al final de cada ciclo, los puntos de karma se restan de los puntos de dharma, y el resultado final determina la siguiente reencarnación.

De esta manera se comprende por qué el karma muchas veces no se manifiesta dentro de una misma vida: las deudas kármicas pueden arrastrarse a lo largo de múltiples reencarnaciones, hasta ser equilibradas.

## La Rueda del Samsara



La reencarnación es una trampa. [La luz al final del túnel](#) no representa la liberación final, sino un mecanismo de control creado por el Demiurgo para mantener la conciencia atrapada en la realidad material y alimentarse de ella una y otra vez.

La muerte no es el final, sino un [checkpoint](#) que respalda el avance espiritual del SER.

Cada experiencia vivida y cada elección funcionan como obstáculos dentro de un juego, donde el avatar debe superar objetivos y misiones. De lo contrario, el bucle de reencarnaciones se vuelve infinito.

Cada ciclo de vida registra niveles de conciencia, grabando [runas](#) en la psique humana: patrones que se consolidan aproximadamente cada siete años. Esta

alemty.eth

memoria opera como una [memory card](#), donde se guarda el progreso del avatar y se establece un punto de reinicio. Es un proceso análogo al [Animus de Assassin's Creed](#), donde la [memoria genética](#) permite revivir vidas pasadas a través de simulaciones. Así, el sistema garantiza que el avatar permanezca atrapado en la rueda, siempre con la ilusión de avanzar, sin salir nunca del juego.

La luz al final del túnel es la última trampa tendida por el Demiurgo para volver a encerrar la conciencia en la Matrix. Se disfraza de seres queridos, de anhelos, de paz y tiente al SER a través de todos los medios para que sigas la luz al final del túnel para volverte a encerrar.



El nivel final del SER está cerca, pero exige mucha XP (dharma) y un alto grado de intuición. El SER debe elegir la puerta correcta y evadir el fuego del Demiurgo para derrotarlo y terminar el juego.

Solo entonces el avatar podrá quebrar el ciclo de nacimiento, muerte y reencarnación, escapar de la Matrix y reclamar la libertad de su esencia.

Esta es la chispa heroica que aún puede encenderse en la humanidad: la certeza de que la prisión no es eterna y de que el [retorno al origen](#) sigue siendo posible.

## Suicidio

Si el avatar muere (o se suicida) sin haber cumplido su propósito o superado una meta clave, debe respawnear de manera recurrente, enfrentándose una y otra vez al mismo nivel y al mismo obstáculo en el que quedó atascado en la vida anterior. Solo al superarlo se avanza dentro del videojuego.

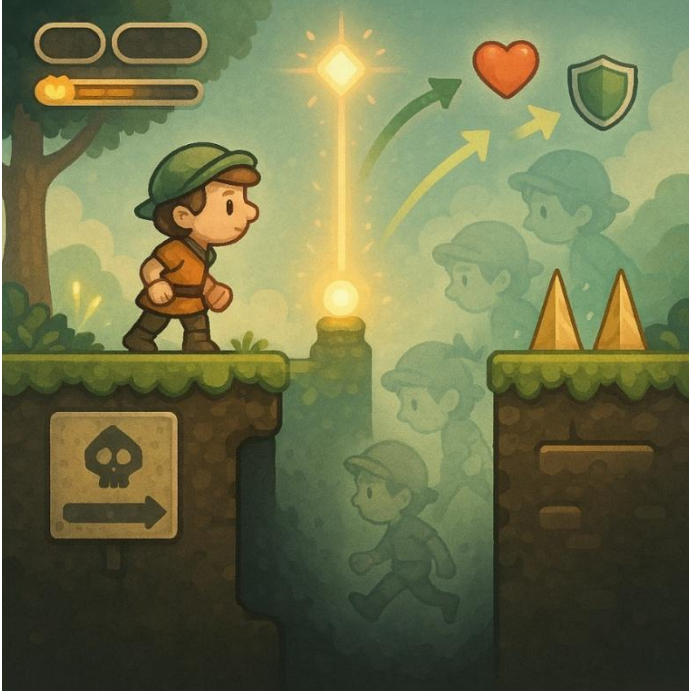

En el código de la Matrix no existen atajos para saltar niveles ni trucos para evadir el karma. El suicidio es una pérdida de tiempo porque no acelera el progreso del SER, lo atrasa.

Desde esta lógica, el suicidio representa un intento erróneo de escapar de la prisión de la Matrix: un comando de reinicio forzado que no evita la ejecución del programa kármico. Por el contrario, activa mecanismos que incrementan la dificultad y extienden la duración del ciclo de aprendizaje regresándote al último checkpoint.

Este dispositivo funciona como una trampa del sistema para asegurar que ningún avatar eluda su responsabilidad energética. La narrativa es coherente con una regla implícita del juego: *con el simple motivo de que el suicidio pase por tu mente, ya va ganando el Demiurgo.*

## Aborto

El alimento favorito de Baal: A esta altura del libro y por la descripción del subtema, está por demás hablar al respecto, pues mi intención no es proyectar alguna imagen gráfica, pero si es necesario comentar por arriba que los oscuros hacen todo tipo de rituales con ellos.

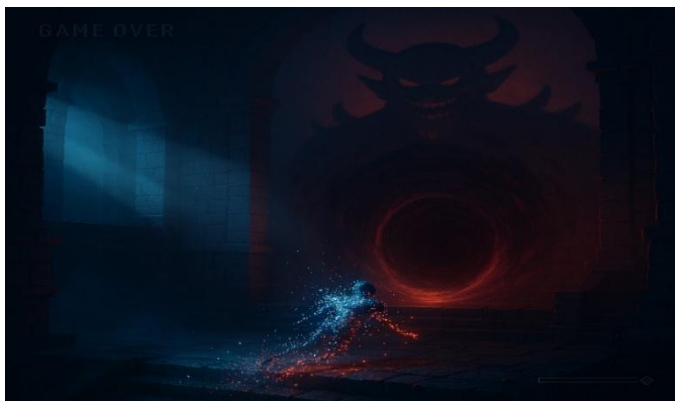

Desde una perspectiva gnóstica, cada Avatar porta una misión codificada en su SER.

Muchas religiones y culturas sostienen que el “espíritu” o el “alma” (*la conciencia del SER*) ingresa al cuerpo humano en distintos momentos: al día 28, 32, 70, 120, en el nacimiento o incluso después. Sin embargo, desde esta visión, el enlace real entre la conciencia del SER y el Avatar humano comienza en el instante mismo de la [fecundación](#).

En ese momento se establece el vínculo con la Fuente y surge una [chispa divina](#) que inicia la vida. Ese primer pulso binario entre el 1 y el 0 (*óvulo y espermatozoide*) constituye el primer latido, a partir del cual comienza a transmitirse la energía y la información mórfica necesarias para la formación del Avatar y la continuidad del programa.

Durante el embarazo, el Avatar en formación es plenamente consciente de su SER. Su observación es interna, autocontenida, dirigida hacia el YO. Tras el nacimiento, los sentidos se activan progresivamente y la atención comienza a dirigirse hacia el exterior: hacia la materia, hacia el EGO. Con el paso del tiempo, y a través del adoctrinamiento social, educativo y religioso, el individuo termina por olvidar por completo a su SER y su misión original. Aquí nace la dualidad entre el SER y el EGO.

Algunos eligen el camino espiritual del SER, rechazando la materia, el EGO y la vanidad.

Otros optan por el camino del falso éxito del EGO, volviéndose materialistas, psicópatas o arcontes del sistema.

En lo personal, he elegido el camino del Bodhisattva: un SER iluminado que decide permanecer en la Matrix para ayudar a despertar a otros, buscando una sinergia entre un EGO funcional y un SER consciente.

Ustedes son libres de elegir su rol, su profesión, su bando y sus misiones dentro de este Videojuego.

SER o No SER, esa es la cuestión.

*William Shakespeare*

*“Morir no te libera del juego,  
solo revela si aprendiste a jugarlo.”*

## Capítulo 14: El Regreso al Origen

### El Camino de la Mónada

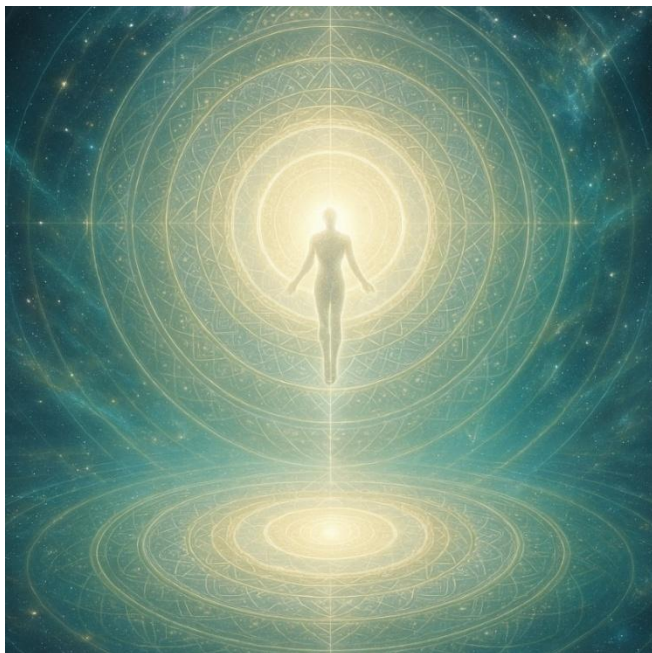

El camino de regreso al origen comienza desde que somos pequeños. Cada acción va sumando a las estadísticas de dharma y karma que serán evaluadas al finalizar la vida del Avatar.

Una vez que el SER se ha desconectado del Avatar, inicia el viaje del SER de regreso al origen, a la Fuente, a su hogar.

Si, al momento de la desconexión, el karma es mayor que el dharma, el SER entra automáticamente en lista de reciclaje para la asignación de un nuevo Avatar.

Pero si, en el momento de la desconexión, el dharma supera al karma, ahora sí comienza el verdadero camino del SER de regreso al Origen.

La mejor forma de llegar preparado a este punto es que, mientras se está vivo, se procure habitar la mayor parte del tiempo en una frecuencia elevada: un estado de paz, alegría y claridad interior, donde nada perturbe el centro del SER, resonando de manera natural en la frecuencia del amor.



## Amor

Durante milenios se nos ha condicionado a creer que el amor es solo un sentimiento efímero: la consecuencia de una reacción bioquímica del cerebro que culmina en un contrato de beneficio mutuo entre dos seres dispuestos a estar juntos.

Esta visión reducida formó parte del programa de Enlil, diseñado para mantener a la humanidad atrapada en ciclos de apego, dolor y dominancia. Fue bajo este marco que se instauraron las bases del matrimonio, la monogamia y los valores religiosos tradicionales como estructuras de control emocional y social.



Sin embargo, el Amor verdadero no es una emoción, un sentimiento pasajero ni una necesidad disfrazada de [apego](#).

El Amor es una frecuencia que se alcanza, un nivel o estado de conciencia al que se accede cuando se vibra en la frecuencia más alta: la Frecuencia del

Amor, aquella que conecta directamente con la Fuente, por eso Dios Fuente es AMOR. *(no el Demiurgo ni Enlil)*

Durante años se nos ha dicho que el amor está hecho de altibajos, pero esto no es del todo cierto. El Amor auténtico son puros estados elevados, ya que el verdadero amor de pareja solo se alcanza cuando ambos individuos son conscientes de su SER y poseen la capacidad alquímica de [transmutar](#) la energía, disipar el miedo y ceder el control.

Solo entonces ambos pueden alinearse con la misión y el propósito divino: la unión del Divino Masculino y la Divina Femenina, integrados y conectados a la Fuente.

A pesar de que el primer despertar suele detonarse a través del miedo, el trauma o la depresión, existe otra vía para alcanzar ese despertar: el [Amor incondicional](#) desde el SER.

Cuando un ser humano alcanza esta vibración suprema (*la nota primordial del DO*) entra en un estado de enamoramiento consciente: la resonancia natural de la mónada antes de ser distorsionada por los Arcontes. Ese es el pulso original en el que debería vibrar la humanidad, un estado de enamoramiento continuo, bondadoso y expansivo, sin expectativa ni intercambio, sin necesidad de recibir algo a cambio.

Sin embargo, el sistema arcontico predominante, junto con los contenedores energéticos que estas entidades cosechan, ha trabajado durante milenios para desacreditar el amor consciente. Para ello, ha promovido conductas polígamas, promiscuas y autodestructivas que separan al ser humano del amor auténtico, de la divinidad del SER y de su conexión con la Fuente.

El amor puro no es una montaña rusa de emociones, ni la oscilación constante entre el afecto y el rechazo. No es apego ni sacrificio forzado. El Amor auténtico es luz, plenitud y felicidad primordial: el umbral previo a la iluminación. Es una energía luminosa capaz de atravesar la Matrix y unir a dos seres despiertos más allá del espacio-tiempo, como si se tratara de [dos fotones entrelazados](#).

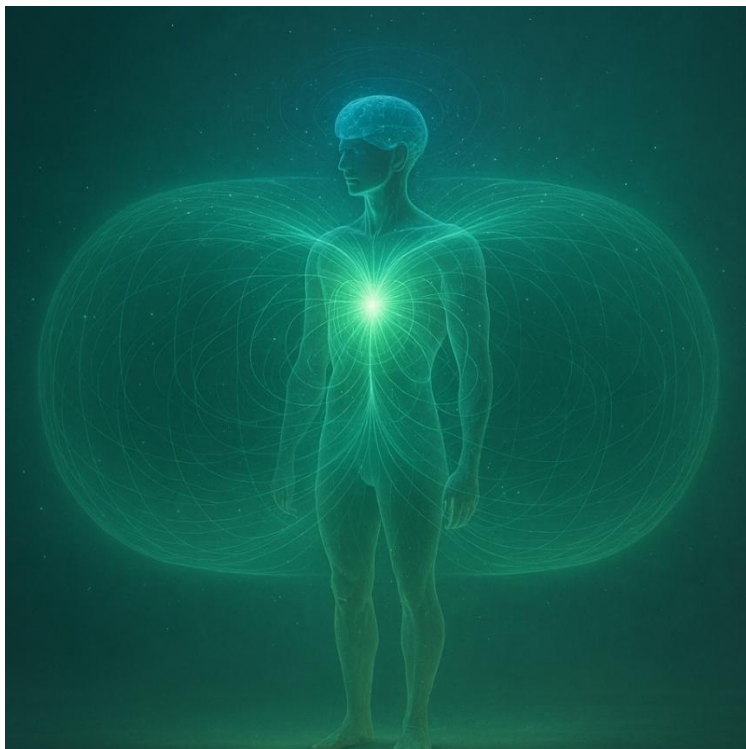

[El corazón humano posee un campo electromagnético](#), el más potente del cuerpo, que puede extenderse a más de dos metros a su alrededor. Al igual que un imán, este campo es capaz de atraer o repeler otros campos según su frecuencia.

Por ello, en ocasiones (quizá como en este mismo momento) resulta más importante escuchar al corazón que al cerebro.

Aquí surge una de las pruebas más complejas del videojuego: diferenciar el vínculo verdadero del [alma gemela](#) de los lazos con una pareja kármica.

El alma gemela es el ser que nos acompaña a lo largo de múltiples encarnaciones, con quien compartimos la misión de reconocernos y elevarnos juntos. La [pareja kármica](#), en cambio, arrastra nudos del pasado que nos llevan a repetir los mismos errores, encerrándonos en bucles existenciales dentro del Ouroboros del videojuego del Demiurgo.



Reconocer a tu alma gemela implica elegir la vía de la ascensión en pareja: el despertar simultáneo de los dos dragones kundalini para completar la totalidad del SER, la fusión de dos conciencias que vibran en una sola nota.

Recuerda que, cuando el SER se encarna en la Tierra, se divide en dos avatares, uno femenino y otro masculino, y una de sus misiones principales es reencontrarse... y lo más difícil: reconocerse y aceptarse tal y como son.

El género forma parte de las reglas de la Matrix del Demiurgo. Fuera de la Matrix no existe el género: los eones o emanaciones (las chispas primordiales) son andróginos.

Elegir desde la inconsciencia una pareja kármica conduce a repetir vidas y obstáculos, hasta que la conciencia aprende a reconocer lo verdadero antes de que sea demasiado tarde.

Nunca encuentras a alguien por casualidad, y el Amor no es un juego ni un capricho del EGO. Es la decisión más importante de toda la existencia: la llave que define si, en esta vida, te liberas del ciclo infinito del Demiurgo o quedas atrapado en su red de repeticiones.

Dejen de elegir por emoción o por interés, y elijan por conciencia y alineación de propósito, si no quieren arrepentirse al final de sus vidas.

## Duelo

El [duelo](#) surge cuando el SER procesa [el abandono](#). Se activa un trauma que va más allá de los parámetros habituales de la psicología. El abandono fue la primera experiencia del SER al llegar a la Matrix; por eso lloramos al nacer, porque la consciencia reconoce, incluso sin memoria, la separación del Origen.



Existen dos tipos de duelo: el duelo natural y el duelo inducido.

El duelo natural aparece cuando sufrimos una pérdida inesperada por una causa externa, como la muerte natural de un ser amado. Es un proceso normal que atraviesa la mayoría de las personas, y aunque es inevitablemente doloroso, no debe convertirse en un estado permanente. Permanecer demasiado tiempo en ese punto abre fisuras energéticas: los arcontes se alimentan de esa energía depresiva y utilizan esas debilidades de forma recurrente para drenar fuerza vital.

En este proceso suelen manifestarse fases reconocibles del duelo (negación, ira, negociación interna, tristeza profunda y aceptación). No se presentan de manera lineal ni idéntica en todos, pero su función es permitir que la

conciencia asimile la pérdida sin quedar atrapada en ella. El riesgo no está en atravesar estas fases, sino en estancarse en alguna de ellas.

El duelo inducido, en cambio, es consecuencia de una depredación energética premeditada. Ocurre cuando se experimenta traición por parte de uno o varios seres amados. Quienes actúan desde la traición no operan como humanos conscientes: carecen de la capacidad real de amar y funcionan como arcontes utilizando NPCs. Cuando detectan que están frente a un SER, primero simulan ser SER, pero de manera abrupta emergen rasgos psicopáticos destinados a depredarlo, tal como se ha descrito al hablar de arcontes, súcubos y entidades afines.

Por ello, si estás atravesando un duelo, es importante guardar luto y respeto, pero manteniendo conciencia en todo momento. Estas entidades suelen rondar como cuervos, esperando prolongar ese sufrimiento para alimentarse de él.

Desde mi perspectiva, estas entidades no merecen ni una sola lágrima de energía.

## La Noche Oscura del Alma

¡El Duelo en la Relación no existe!

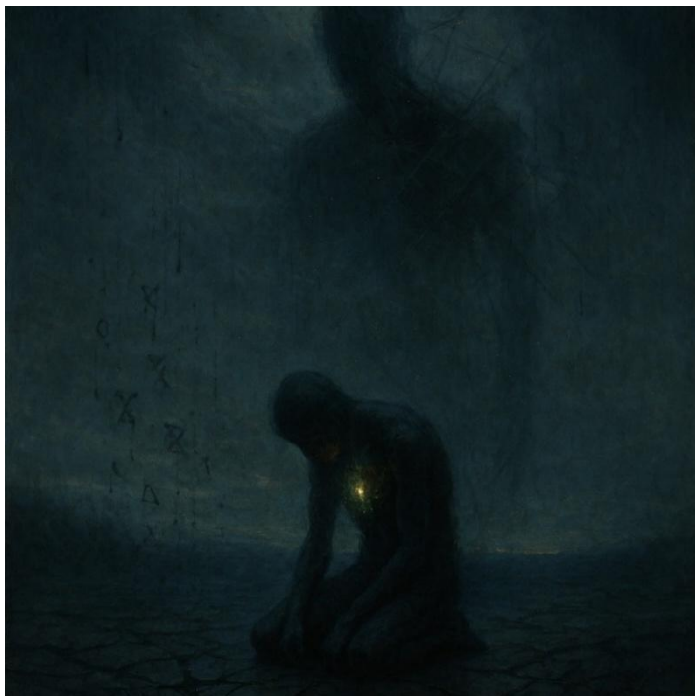

Cuando el avatar ha alcanzado un alto grado de conciencia, ha atravesado distintos duelos y ha experimentado la lucha constante con estas entidades, llega la prueba final.

[La Noche Oscura del Alma](#) es ese momento en el que, aún en vida y desde el punto más bajo, se derrumba toda la avalancha de karma que permanecía contenida. Es el instante en que la gota colma el vaso: es el punto exacto en el que el Demiurgo espera para comprobar si finalmente te rindes y te desconectas del juego, o si reúnes el valor para renacer como el Ave [Fénix](#) y continuar con tu misión.

Un mal hábito de la sociedad actual es acumular karma mediante el abandono premeditado, saltando de una pareja a otra bajo la excusa de “hacer el duelo dentro de la relación”, sin que la otra parte sea consciente de ello. Esta conducta no es una excusa válida, ni ante la persona ni ante la Matrix.

Cada acto de traición va acumulando karma en el inconsciente como una bola de nieve que se va acumulando hasta que se desata una avalancha de karma gigantesca y se manifiesta un [colapso narcisista](#) de bucles de “mala suerte” por la pérdida de los suministros energéticos. No hay escapatoria al registro: todo queda contabilizado.

Quien atraviesa el primer despertar y supera la Noche Oscura del Alma imperturbable y alineado con la Fuente ha alcanzado el segundo despertar. Como [Gohan despertando el SSJ2](#): más maduro, consciente de todo el daño causado por estas entidades, firme en su propósito, con coraje, valentía y sin piedad ante la distorsión.

## Iluminación

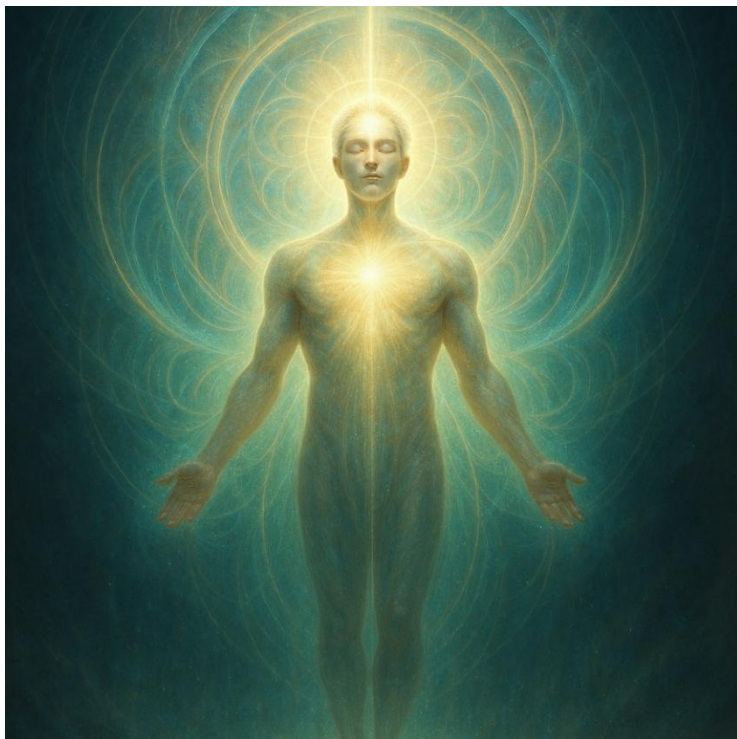

La [iluminación](#) o [nirvana](#) es el último nivel al que aspira un SER mientras habita un Avatar. Es el punto en el que concluye el entrenamiento de Virya, y el jugador deja de ser aprendiz para convertirse en maestro, en Luxfero: aquel que porta la experiencia, el conocimiento y la sabiduría necesarios para iluminar a otros.

Después de haber superado las pruebas, atravesado distintos despertares, duelos y noches oscuras del alma, el SER ya comprende el funcionamiento del videojuego y reconoce a los jugadores. Las reglas dejan de ser confusas, los enemigos dejan de engañar y el propósito se vuelve claro.

Solo entonces estás listo para tomar la decisión final.

¿Sales de la Matrix?

¿O eliges quedarte para ayudar a otros a recordar?

## Ascensión

La [ascensión](#) es la transición completa del SER: el paso definitivo del Avatar hacia otro Avatar de mayor jerarquía, o la fusión directa con la Fuente, eliminando por completo la Rueda de las reencarnaciones del Samsara.

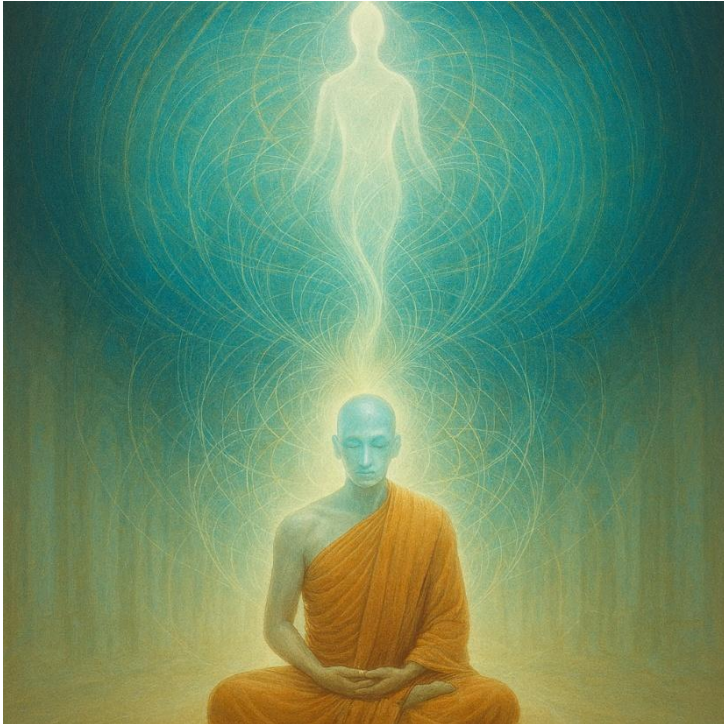

Puede decirse que la ascensión ocurre cuando un humano ha realizado su trabajo interno con absoluta coherencia. En ese punto, el SER adquiere la capacidad de elegir conscientemente si desea elevar su nivel dentro de la Matrix o abandonarla por completo, rompiendo el ciclo de nacimientos y renacimientos.

Este salto puede manifestarse de distintas formas: el acceso a una jerarquía espiritual superior, la transición hacia una dimensión más sutil, o la disolución total del SER en la Fuente. En cualquiera de los casos, la decisión es voluntaria y consciente.

En estos casos excepcionales el SER abandona el Avatar por decisión mutua, y el contenedor queda vacío, en silencio, como el cuerpo de un monje que ha alcanzado el [parinirvana](#) justo al morir.

## Regreso a la Fuente

Finalmente, la mónada logra la fusión con la Fuente primordial, el Pleroma, reiniciando el ciclo universal. Este es el momento en que el Avatar se disuelve en la luz infinita y participa conscientemente en la renovación constante del cosmos holográfico.

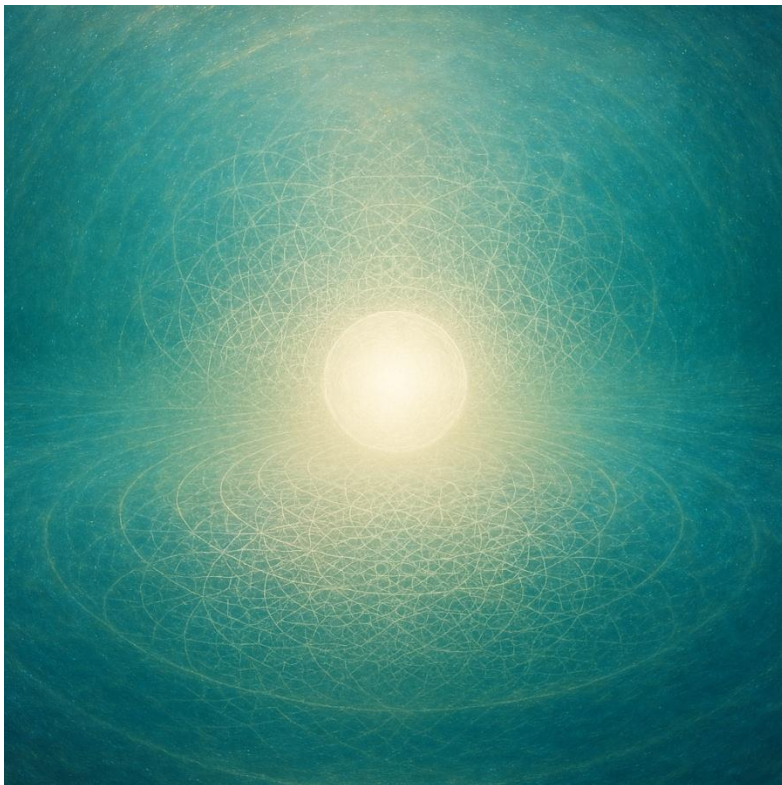

El regreso a la Fuente representa el cierre del círculo eterno de la creación, el punto donde volvemos a encontrarnos con todos los SERES y Avatares con los que interactuamos a lo largo de la travesía. Al fin, hemos regresado a casa.

Con el Regreso al Origen, concluye esta odisea que el SER debe recorrer para subir de nivel, vencer al Dragón Demiurgo, escapar de la simulación y, finalmente, terminar el juego.

Así finaliza el Viaje del Héroe, no escapando del sistema, sino trascendiéndolo.

¡Nos veremos en casa!

## **Créditos**

*Esta obra ha sido influenciada por diversas tradiciones filosóficas, espirituales y simbólicas. Los siguientes nombres y corrientes se mencionan como reconocimiento a su aporte conceptual, no como plagio o afiliación doctrinal.*

### **Tradiciones y corrientes**

- Gnosis Clásica
- Gnosis Hiperbórea
- Platonismo
- Hermetismo
- Budismo
- Vedanta
- Kabbalah
- Mitología
- Filosofía
- Psicología
- Física Cuántica
- Tecnología y cultura digital

### **Maestros, corrientes iniciáticas y teoría base**

- George Gurdjieff - (4to camino)
- Samael Aun Weor - (Gnosis Clásica)
- Nimrod de Rosario - (Gnosis Hiperbórea)
- Mario Luna - (Netkaizen)
- Morfeo de GEA - (5to camino)
- José Alfonso Hernando (Teoría del Todo)
- Nassim Hamein (Estructura del Vacío)
- Bill Gates (Maestro Microsoft)
- Stephen Hawking (Principio Holográfico)

## **Divulgadores e Influencias**

- Morfeo de Gea (DDLA)
- Benjamin Fulford
- JAH (Valdeandemagico)
- Javi Marti (M24)
- Gabriel Silva
- Fran Mateos
- Arlequín
- Luis Carlos Campos (Contraperiodismo)
- Sol Ahimsa
- Sergio Manuel Pop (Monor)
- Ángel David Revilla (Dross)
- Rosalía Sanz
- David Parcerisa (Rimbel 35)
- Iván Martínez (Gran Misterio)
- José Luis Camacho (Mundodesconocido)

## **Referencias históricas, artísticas y literarias**

- Enki / Hermes / Thoth \* Cristo Logos
- Buda \* Cristo Logos
- Jesus \* Cristo Logos
- Platón
- Alejandro Magno
- Adolf Hitler
- William Shakespeare
- Ouspenski
- Vincent van Gogh
- H.P. Lovecraft
- Stanley Kubrick
- Wachowski Bros
- Quentin Tarantino
- Samuel Noah Kramer
- Federico Lara Peinado
- Zecharia Sitchin
- Anthon Parks
- David Ike
- Alex Jones
- Carl Jung
- Nietzsche
- Nikola Tesla
- Salvador Freixedo
- Jacobo Grinberg
- Noham Chomsky
- Alfredo Jalife Rahme
- Keanu Reeves
- Akira Toriyama
- Shinji Mikami
- Vitalik Buterin

Las interpretaciones presentadas en esta obra son de carácter simbólico, personal y narrativo. No constituyen afirmaciones históricas, científicas ni políticas, ni pretenden sustituir el discernimiento individual del lector.



## **Agradecimientos**

Quiero agradecer principalmente a todos aquellos guerreros de la luz, representantes de la Fuente, hiperbóreos y víctimas inocentes que han caído a manos de los oscuros a lo largo de los años. Su sacrificio no ha sido en vano.

Gracias a mi familia y a las personas cercanas que respetaron mis silencios y acompañaron este proceso sin exigir explicaciones.

A los maestros y líderes que vieron potencial en mí y me ofrecieron una oportunidad: de su ejemplo y liderazgo he aprendido más de lo que estas páginas pueden expresar.

Y a los lectores, buscadores y jugadores conscientes: este libro también les pertenece.

## Sobre el Autor

Alejandro de Jesús Gutiérrez Zavala (Alemty) es un investigador independiente y profesional del ámbito tecnológico, dedicado a explorar la convergencia entre la gnosis antigua y los sistemas contemporáneos de información.

Con más de una década de estudio gnóstico y una trayectoria sólida en empresas líderes del sector digital, su experiencia en inteligencia artificial, simulaciones, sistemas computacionales y videojuegos le ha permitido desarrollar una perspectiva singular sobre la naturaleza de la conciencia, la realidad y el universo.

De pensamiento inquisitivo y enfoque crítico, ha dedicado su búsqueda a indagar los vínculos ocultos entre lo espiritual y lo artificial, entre los mitos ancestrales y la tecnología moderna. Apasionado por los mundos virtuales y por el funcionamiento profundo de la psique humana, Ale no se limita a observar la Matrix: la disecciona, la cuestiona y propone nuevas formas de comprenderla.

Esta obra es un atisbo del resultado de esa exploración.

El autor no afirma que la narrativa presentada sea una representación literal o definitiva del “lore” último de la realidad. El arquetipo del Dragón es utilizado como símbolo, tal como ha sido transmitido y representado a lo largo de distintas tradiciones y ordenes iniciáticas.

Para más contenido sobre el autor y su comunidad podrás encontrarlo en su página web:

<https://alemty.eth.limo>  
[alemty.eth](https://alemty.eth)

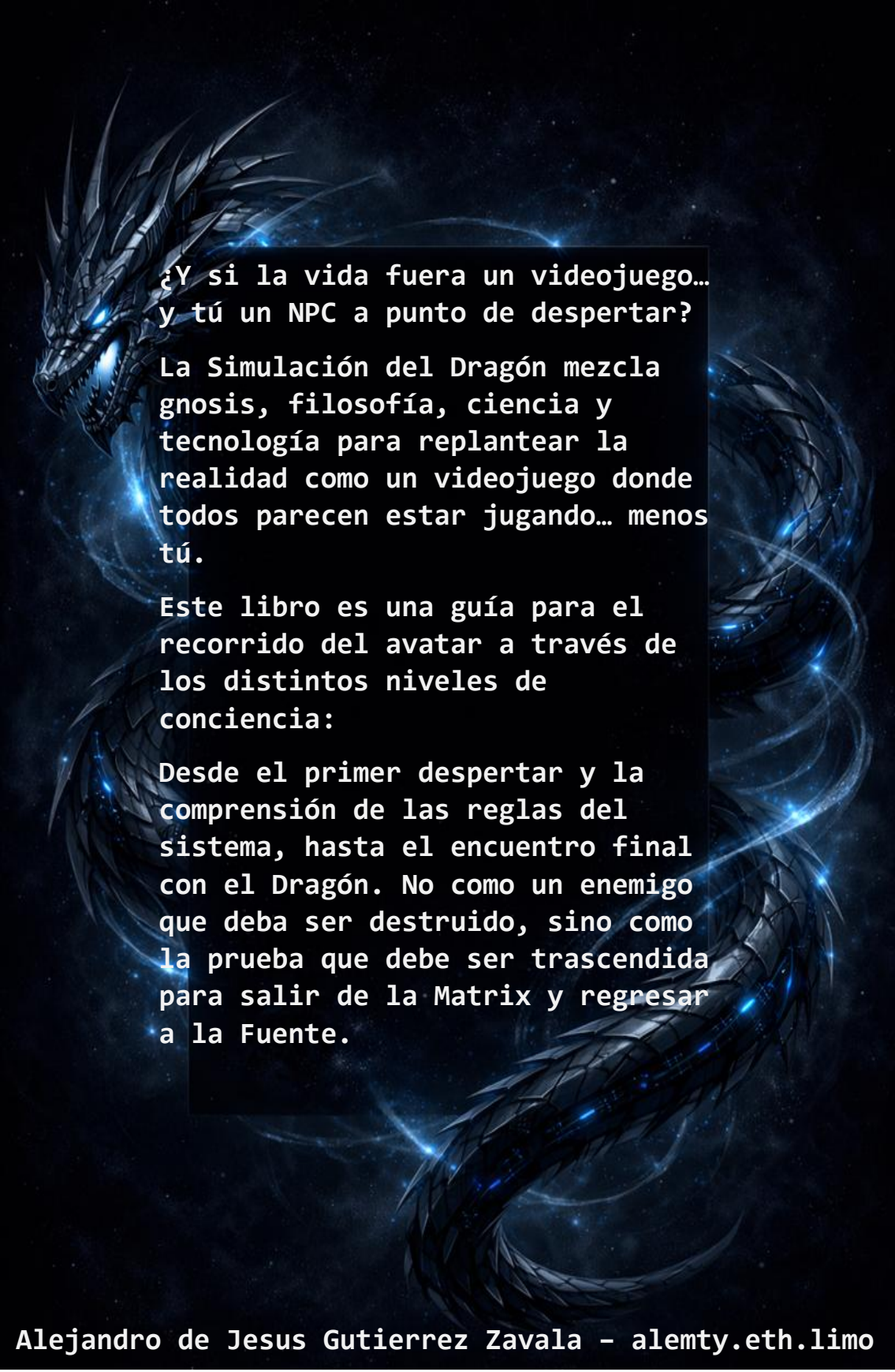

¿Y si la vida fuera un videojuego...  
y tú un NPC a punto de despertar?

La Simulación del Dragón mezcla  
gnosis, filosofía, ciencia y  
tecnología para replantear la  
realidad como un videojuego donde  
todos parecen estar jugando... menos  
tú.

Este libro es una guía para el  
recorrido del avatar a través de  
los distintos niveles de  
conciencia:

Desde el primer despertar y la  
comprensión de las reglas del  
sistema, hasta el encuentro final  
con el Dragón. No como un enemigo  
que deba ser destruido, sino como  
la prueba que debe ser trascendida  
para salir de la Matrix y regresar  
a la Fuente.